



FINIWO



JAARVERSLAG

Intermixt

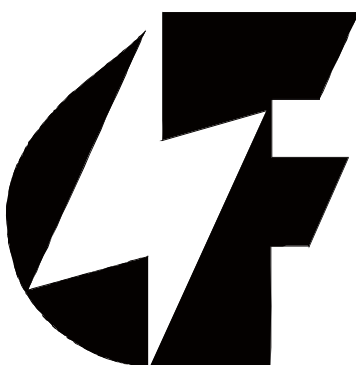

FINIWO

2010

**JAARVERSLAG EN VERSLAG VAN
DE COMMISSARIS
AAN DE ALGEMENE VERGADERING 2011**



ZEVENTIENDE BOEKJAAR

**FINIWO
FINANCIERINGSINTERCOMMUNALE
VOOR INVESTERINGEN
IN WEST- EN OOST-VLAANDEREN
*Dienstverlenende vereniging***

FINIWO

FINANCIERINGSINTERCOMMUNALE VOOR INVESTERINGEN IN WEST- EN OOST-VLAANDEREN

Dienstverlenende vereniging

In de zin van het decreet van 6 juli 2001 houdende de intergemeentelijke samenwerking.

Ondernemingsnummer:	0252.903.744
Zetel van de vennootschap:	Stadhuis van Gent
Administratief adres:	Ravensteingalerij 4 bus 2 te 1000 Brussel
Oprichting:	20 juni 1994 en goedgekeurd bij toepassing van artikel 8 van het decreet van 1 juli 1987
Statuten:	<ul style="list-style-type: none">- gewijzigd op 26 april 1996 en goedgekeurd bij Ministerieel Besluit van 19 september 1996- gewijzigd op 15 december 1997 en goedgekeurd bij Ministerieel Besluit van 7 april 1998- gewijzigd op 18 juni 2001- gewijzigd op 17 juni 2002 en gedeeltelijk goedgekeurd bij Ministerieel Besluit van 1 oktober 2002- gewijzigd op 7 november 2003 en niet goedgekeurd bij Ministerieel Besluit van 3 maart 2004- gewijzigd op 17 december 2004 en goedgekeurd bij Ministerieel Besluit van 20 april 2005- gewijzigd op 27 juni 2005- gewijzigd op 25 juni 2007 en goedgekeurd bij Ministerieel Besluit van 22 oktober 2007

INHOUD

DEELNEMERS

BESTUURSORGANEN

JAARVERSLAG

1 VERSLAG VAN DE RAAD VAN BESTUUR

2 VERSLAG VAN DE COMMISSARIS

3 FINANCIËLE GEGEVENS - JAARREKENING

3.1 BALANS

3.2 RESULTATENREKENING

3.3 TOELICHTING

3.4 SOCIALE BALANS

4 RESULTATENREKENING EN WINSTVERDELING

4.1 RESULTATENREKENING PER REKENINGSECTOR

4.2 WINSTVERDELING PER REKENINGSECTOR

4.3 WINSTVERDELING PER GEMEENTE

4.4 VERDELING PER GEMEENTE VAN DE RESERVES

5 AANDELEN IMEWO IN BEHEER

BIJLAGE: LIJST VAN DE AANDELEN

DEELNEMERS

Aalter
Assenede
Beernem
Berlare
Blankenberge
Bredene
Brugge
Damme
De Pinte
Destelbergen
Eeklo
Evergem
Gent
Jabbeke
Kaprijke
Knesselare
Knokke-Heist
Laarne
Lede
Lichtervelde
Lochristi
Lokeren
Lovendegem
Maldegem
Melle
Merelbeke
Moerbeke-Waas
Nevele
Oostende
Oosterzele
Oostkamp
St-Laureins
St-Lievens-Houtem
St-Martens-Latem
Waarschoot
Wachtebeke
Wetteren
Wichelen
Zedelgem
Zeke
Zelzate
Zomergem
Zuienkerke

SAMENSTELLING VAN DE BESTUURSORGANEN VAN FINIWO

RAAD VAN BESTUUR

Patrick Moenaert	burgemeester Brugge	Voorzitter
Guy Reynebeau	schepen Gent	Ondervoorzitter
Wim Annaert	vertegenwoordiger Wichelen	
Sofie Bracke	schepen Gent	
Mario Boone	gemeenteraadslid Oostende	
Arne Deblauwe	schepen Oostende	
Carl De Decker	gemeenteraadslid Gent	
Eric Demeester (tot 13/12/2010)	schepen Damme	
Filip De Pauw (tot 21/06/2010)	schepen Lochristi	
Martine De Regge	schepen Gent	
Willy De Vliegheer	burgemeester Wachtebeke	
Sandro Di Nunzio (van 13/12/2010)	schepen Lochristi	
Katja Gabriëls	waarnemend burgemeester Berlare	
Ivan Goethals	schepen Lovendegem	
Nicole Hubert	gemeenteraadslid Assenede	
Filip Huysman	gemeenteraadslid Evergem	
Dirk Maes	gemeenteraadslid Aalter	
Bruno Matthys	gemeenteraadslid Gent	
Arnold Meirlaen	schepen Sint Martens Latem	
Ludo Monset	burgemeester Blankenberge	
Patrick Mylle	gemeenteraadslid Sint Lievens Houtem	
Stefaan Noreilde	gemeenteraadslid Gent	
Philip Pierins	gemeenteraadslid Brugge	
Erik Snauwaert	gemeenteraadslid Brugge	
Daniël Termont	burgemeester Gent	
Lutgarde Van Den Broecke	gemeenteraadslid Melle	
Dirk Van de Velde	schepen Eeklo	
Jean Vandepitte	gemeenteraadslid Knokke-Heist	
Bob Vanhaverbeke	gemeenteraadslid Brugge	
Luc Vanparys	burgemeester Oostkamp	
Martine Verstrynge	gemeenteraadslid Beernem	

Experten

Ludy Modderie
Marleen Verdonck

Secretaris

Johan Locquet

Waarnemers met raadgevende stem

Martine De Meyer	gemeenteraadslid Gent
Mike Fierens	gemeenteraadslid Lokeren
Frank Naert	gemeenteraadslid Knokke-Heist



DIRECTIECOMITÉ

Patrick Moenaert
Guy Reynebeau

burgemeester Brugge
schepen Gent

Voorzitter
Ondervoorzitter

Arne Deblauwe
Willy De Vliegheer
Katja Gabriëls
Filip Huysman
Ludo Monset
Stefaan Noreilde
Philip Pierins
Dirk Van de Velde

schepen Oostende
burgemeester Wachtebeke
waarnemend burgemeester Berlare
gemeenteraadslid Evergem
burgemeester Blankenberge
gemeenteraadslid Gent
gemeenteraadslid Brugge
schepen Eeklo

Experten

Ludy Modderie
Marleen Verdonck

Secretaris

Johan Locquet



REGIONALE ADVIESCOMITÉS

WEST

Arne Deblauwe

schepen Oostende

Voorzitter

Joachim Coens (van 13/12/2010)

schepen Damme

Jan de Keyser

schepen Oostkamp

Katrien De Maré

gemeenteraadslid Zedelgem

Eric Demeester (tot 13/12/2010)

schepen Damme

Jean-Marie De Plancke

gemeenteraadslid Brugge

Geert Deprée

gemeenteraadslid Jabbeke

An Desutter

gemeenteraadslid Knokke-Heist

Johan Goddyn

gemeenteraadslid Lichtervelde

Maurice Haesaert

schepen Zedelgem

Christine Jonckheere

gemeenteraadslid Zuienkerke

Renaat Landuyt (van 21/06/2010)

gemeenteraadslid Brugge

Patrick Moenaert

burgemeester Brugge

Viviane Nollet (van 21/06/2010)

gemeenteraadslid Brugge

Ludo Monset

burgemeester Blankenberge

Philip Pierins (tot 21/06/2010)

gemeenteraadslid Brugge

Didier Ramoudt

gemeenteraadslid Oostende

Luc Simoens

gemeenteraadslid Blankenberge

Erik Snauwaert

gemeenteraadslid Brugge

Charlotte Storme (tot 21/06/2010)

gemeenteraadslid Brugge

Jean Vandecasteele

burgemeester Oostende

Jean Vandepitte

gemeenteraadslid Knokke-Heist

Luc Vanparys

burgemeester Oostkamp

Martine Verstrynghe

gemeenteraadslid Beernem

Etienne Vercarre

gemeenteraadslid Bredene

Anne Vervarcke

gemeenteraadslid Knokke-Heist

Expert

Marleen Verdonck

Secretaris

Johan Locquet

CENTRUM

Bruno Matthys

gemeenteraadslid Gent

Voorzitter

Sofie Bracke

schepen Gent

Carl De Decker

gemeenteraadslid Gent

Patricia De Meyer

gemeenteraadslid Zelzate

Martine De Regge

schepen Gent

Stefaan Noreilde

gemeenteraadslid Gent

Guy Reynebeau

schepen Gent

Daniël Termont

burgemeester Gent

Expert

Ludy Modderie

Secretaris

Johan Locquet

OOST

Willy De Vliegheer	burgemeester Wachtebeke	Voorzitter
Wim Annaert	vertegenwoordiger Wichelen	
Michaël Beeckman	gemeenteraadslid Wetteren	
Dirk Batsleer	schepen Zomergem	
Lieselot Bleyenbergh	gemeenteraadslid Melle	
Christine Claeys	gemeenteraadslid Waarschoot	
Johan Claeys († 04/04/2010)	gemeenteraadslid Eeklo	
Franky Cornelis	schepen Sint-Laureins	
Gunther De Cock	gemeenteraadslid Destelbergen	
Jean-Marie De Grootte	gemeenteraadslid Oosterzele	
Remi De Jaeger	schepen Maldegem	
Filip De Landtsheer	gemeenteraadslid Laarne	
Filip De Pauw (tot 21/06/2010)	schepen Lochristi	
Norbert De Smet	gemeenteraadslid Lede	
Guido De Waele (van 21/06/2010)	gemeenteraadslid Lokeren	
Freddy Deweerdt	gemeenteraadslid Eeklo	
Herman De Wulf	gemeenteraadslid Wetteren	
Gilbert De Vos (tot 21/06/2010)	gemeenteraadslid Lokeren	
Moniek De Wilde	gemeenteraadslid Lokeren	
Sandro Di Nunzio (van 13/12/2010)	schepen Lochristi	
Anneke Gobeyn	gemeenteraadslid Maldegem	
Ivan Goethals	schepen Lovendegem	
Nicole Hubert	gemeenteraadslid Assenede	
Filip Huysman	gemeenteraadslid Evergem	
Patrick Lachaert	gemeenteraadslid Merelbeke	
Antoine Mathys	gemeenteraadslid De Pinte	
Arnold Meirlaen	schepen Sint-Martens-Latem	
Patrick Mylle	gemeenteraadslid Sint-Lievens-Houtem	
Patrick Poppe	burgemeester Zele	
Chris Roesbeke	gemeenteraadslid Kaprijke	
René Spiessens	gemeenteraadslid Evergem	
Veronique Van Damme	gemeenteraadslid Merelbeke	
Wilfried Van Kerrebroek (van 21/06/2010)	gemeenteraadslid Eeklo	
Renaat Van Lierde	gemeenteraadslid Knesselare	
Wim Vanquickenborne	gemeenteraadslid Nevele	
Marc Verberckmoes	gemeenteraadslid Zele	
Phillippe Verleyen	schepen Aalter	
Thiery Walbrecht	schepen Moerbeke-Waas	
Julien Wettinck	schepen Berlare	

secretaris

Johan Locquet

TOEZICHTCOMITE

Patrick Moenaert
Guy Reynebeau

burgemeester Brugge
schepen Gent

Voorzitter
Ondervoorzitter

Arne Deblauwe
Katja Gabriëls
Stefaan Noreilde
Franky Cornelis

schepen Oostende
waarnemend burgemeester Berlare
gemeenteraadslid Gent
schepen Sint Laureins

Expert

Ludy Modderie
Marleen Verdonck

secretaris

Johan Locquet

COMMISSARIS

BVBA Bedrijfsrevisorenkantoor Dujardin, vertegenwoordigd door Piet Dujardin

JAARVERSLAG



Mevrouwen,
Mijne heren,

Met deze brochure brengen we verslag uit over de activiteiten van de dienstverlenende vereniging FINIWO tijdens haar zeventiende boekjaar.

FINIWO beheert voor onze gemeenten aandelen van energieondernemingen die voor ons als lokale overheden als strategisch belangrijk worden beschouwd. Deze ondernemingen zijn actief op een concurrentiële energiemarkt.

De Europese overheid ligt, met zijn energierichtlijnen, aan de basis van de vrijgemaakte energiemarkt. Producenten en leveranciers moeten hun activiteiten over het hele Europese grondgebied kunnen ontplooiën en minstens kunnen leveren aan alle mogelijke klanten.

Bedrijfzekere en voldoende uitgebouwde netbedrijven zijn hiervoor een noodzakelijkheid. Voor deze netbedrijven bewaart Europa een monopolie. Terzelfdertijd verwacht Europa een voldoende onafhankelijkheid tussen de netbedrijven, die voor alle producenten en leveranciers op een gelijke wijze dienen te werken, en de ondernemingen die als leverancier of producent actief zijn.

Deze onderlinge onafhankelijkheid is aanleiding geweest voor Electrabel om in 2010 uit het aandeelhouderschap van de netbedrijven Elia en Fluxys te treden. In beide bedrijven is FINIWO, in

naam van onze gemeenten, samen met de collegae financieringsverenigingen nu de enige referentieaandeelhouder, zodat de gemeenten het beleid bepalen van deze netbedrijven.

Voor beide ondernemingen ligt de toekomst in het Europese geheel van transportnetbedrijven. Meer en meer zullen strategische keuzes vanuit een Europees perspectief worden genomen. Elia heeft binnen deze beleidskeuzes in 2010 beslist om een van de Duitse transportnetten, '50Hz', over te nemen.

Naast deze belangrijke beleidskeuzes, die FINIWO in overleg met de zusterverenigingen heeft genomen, zij de ontwikkelingen in het domein van de stroomproductie uit hernieuwbare bronnen een markant gegeven voor het boekjaar 2010 van FINIWO.

Eenzijds heeft de Algemene Vergadering van de deelnemers het mandaat gegeven om verder te investeren in hernieuwbare productie, ook met andere producenten dan Electrabel Green Projects Flanders, en anderzijds heeft de raad van bestuur de krachtlijnen vastgelegd waarop dit beleid zal gestoeld zijn en de wijze waarop projectvoorstellen zullen beoordeeld worden vastgelegd.

Ten slotte wil ik even stil staan bij de ondersteuning die FINIWO geniet. In het bijzonder wensen wij de deskundigen te danken voor hun waardevolle adviezen en ondersteuning in de voorbereiding van de beleidskeuzes die de raad van bestuur dient te bepalen.

We leggen aan de Algemene Vergadering de jaarrekening ter goedkeuring voor, namelijk de balans, de resultatenrekening en de winstverdeling met toelichting, zoals ze afgesloten werd op 31 december 2010. Een boekjaar dat opnieuw aanleiding is tot een belangrijke voorziening van dividenden voor onze gemeenten en waarmee we eens te meer de verwachtingen die we gesteld hebben met de begrotingsopmaak kunnen realiseren.

Tot slot wens ik mijn dank uit te brengen op de vlotte en spontane wijze waarop FINIWO met de verschillende gemeentebesturen heeft kunnen samenwerken in 2010.

Namens de Raad van Bestuur
Patrick Moenaert, voorzitter

1

VERSLAG VAN DE RAAD VAN BESTUUR OVER HET BOEKJAAR 2010

1. STRATEGISCHE PARTICIPATIES

1.1 Publi-T

In 2001 werd de CVBA Publi-T opgericht. Het secretariaat van Publi-T wordt door Intermixt waargenomen. Publi-T heeft als opdracht het beheer van het aandeel van de Belgische gemeenten in Elia, de nationale beheerder van het transportnet voor elektriciteit.

Publi-T is voor 30% in handen van de financieringsverenigingen van de Vlaamse gemengde sector, voor 25% van de Gemeentelijke Holding, voor 15% van de Vlaamse zuivere verenigingen en de Vlaamse EnergieHolding, voor 12,5% van Socofe, voor 10% van de financieringsintercommunales van de Waalse intercommunales en voor 7,5% van de financieringsintercommunales van de Brusselse gemengde sector.

Nadat de holding Publi-T eind 2007 een bijkomend belang van 3% in Elia had overgenomen van Electrabel, voerde ze in 2008 een kapitaalverhoging door om deze operatie op een structurele manier te financieren.

In 2010 hebben zich twee strategisch belangrijke beslissingen opgedrongen. In voorbereiding van de implementatie van het 3^{de} pakket Europese regels in het kader van de vrijmaking van de energiemarkt heeft Electrabel in 2010 beslist uit het aandeelhouderschap van de netbedrijven Elia en Fluxys te treden.

Electrabel heeft 25 % van de aandelen Elia te koop aangeboden. Publi-T heeft de helft van het aandelen pakket overgenomen, zodat het deelname percentage van Publi-T in het kapitaal van Elia gestegen is van 33 % naar 45 %. De andere helft van het pakket aandelen van Electrabel wordt op de beurs verhandeld. Hierdoor is Publi-T de enige grote aandeelhouder van Elia geworden en is de controle over de onderneming in handen van Publi-T.

Inspeland op de evolutie naar de integratie van de transportnetten in een Europees transportnet en van de verschuiving van het besluitvormingniveau naar een Europees niveau is Elia op zoek gegaan naar een schaalvergroting via een overname van een sector genoot.

Hierbij zijn ze uitgekomen bij een Duits transportnet, 50 Hz, die eigendom was van de Zweedse energieonderneming Vattenfall. Elia heeft deze onderneming overgenomen samen met een Australisch pensioenfonds. Elia heeft de overname gefinancierd met een kapitaalverhoging waarop Publi-T verhoudingsgewijs heeft ingetekend om zo haar net verworven controleaandeelhouderschap te behouden.

De overname van het pakket aandelen van Electrabel en de intekening op de kapitaalverhoging van Elia betekenen voor Publi-T een investering van € 295 miljoen waarvan ze 1/3^{de} opgehaald hebben bij de aandeelhouders door het uitschrijven van een kapitaalverhoging.

FINIWO heeft, met de unanieme goedkeuring van de deelnemers, ingetekend op de kapitaalverhoging voor 21.034 aandelen Publi-T voor een bedrag van € 8 693 141,86 en deze investering gefinancierd met eigen middelen.

De Algemene Vergadering van Publi-T heeft op 14 december 2010 de jaarrekening en de winstverdeling goedgekeurd.

De balans is opgemaakt op 30 september 2010. Na de overname van de Elia -aandelen van Electrabel en de intekening op de kapitaalverhoging van Elia bedragen de vaste financiële activa € 573,64 miljoen voor in totaal 27.308.507 c-aandelen Elia en 75.000 b-aandelen Elia.

Samen betekent dit pakket een belang van 45,37 % in de onderneming Elia.

Het maatschappelijk kapitaal bedraagt € 237,58 miljoen. Er is een lange termijn schuld van € 212,05 miljoen waarvan € 195,80 miljoen voor de financiering van de intekening op de bijkomende aandelen Elia. Daarnaast is er ook nog € 100 miljoen schuld op korte termijn, dit zijn straight loans die met hetzelfde doel als bij lange termijn zijn aangegaan maar die worden afgelost na de kapitaaloperatie. Voor het eerst is er een echte overgedragen winst (5,93 miljoen) en dit tengevolge de beslissing van de raad van bestuur, om met het oog op een stabiele dividendpolitiek, hetzelfde dividend uit te keren als een jaar eerder.

De bedrijfskosten zijn gevoelig gestegen (x 5,5) in vergelijking met het vorige boekjaar, maar dit is te verklaren door de uitzonderlijke ontwikkelingen en kapitaaloperaties tijdens dit boekjaar, in het bijzonder voor het extern juridisch en financieel-economisch advies dat nodig was voor de besluitvorming.

De financiële opbrengsten stijgen van € 21,81 miljoen tot € 30,25 miljoen dankzij -in kleine mate -de stijging van het dividend Elia van € 1,37 naar € 1,38 per aandeel en vooral dankzij de aankoop van de Electrabel -aandelen die al recht gaven op een dividend voor het boekjaar 2010.

De financiële kosten stijgen van € 0,55 miljoen naar € 2,00 miljoen en dit is bijna integraal voor intresten op de brugkredieten die een aantal aandeelhouders, waaronder FINIWO, hadden aangeboden.

De winst van Publi-T bedraagt zo € 27,60 miljoen (€ 21,09 miljoen vorig boekjaar).

FINIWO heeft een dividend ontvangen van € 1 324 106,57. Dit is 17 968,61 of 6,7 % meer dan in 2009.

Dividend Publi-T periode 2006-2010

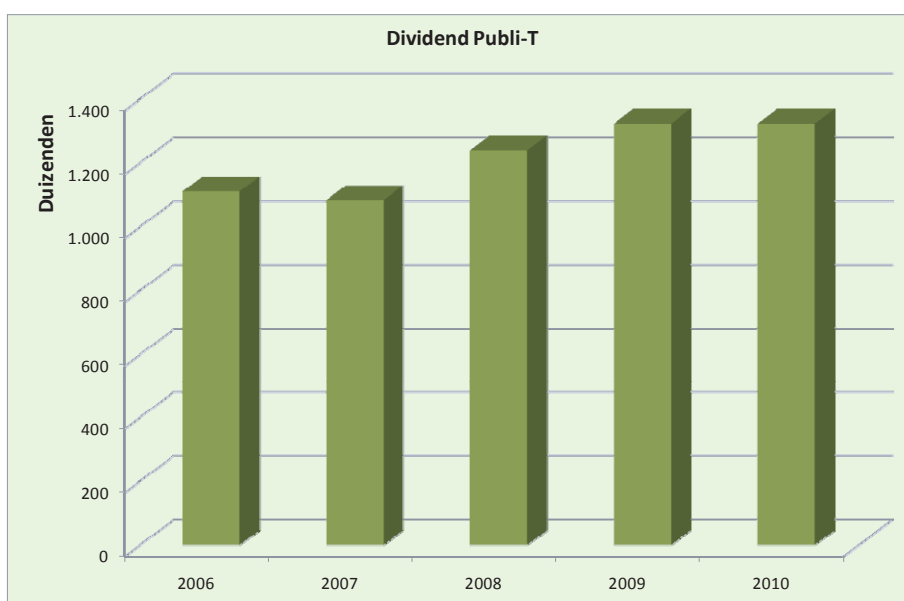

1.2 Publigas

In 1996 werd de CVBA Publigas opgericht. Het secretariaat van Publigas wordt door Intermixt verzorgd. Publigas heeft als opdracht het aanhouden en verwerven van de participaties voor rekening van de Belgische gemeenten in vennootschappen waarvan het maatschappelijk doel in hoofdorde bestaat uit de productie, het transport en/of de verdeling van gas.

Bij de oprichting hield Publigas een rechtstreeks en onrechtstreeks belang van 25% aan in Distrigas, dat toen zowel het transportnet beheerde als trading activiteit.

In het kader van de liberalisering werd Distrigas in 2001 opgesplitst in een aardgasinvoermaatschappij (Distrigas) en een vervoersnetmaatschappij (Fluxys). In beide ondernemingen behield Publigas een belang van 25%.

Eind 2004 kon Publigas zowel in Fluxys als Distrigas een bijkomende participatie van 6,25 % verwerven. Hiervoor ging Publigas over tot een kapitaalverhoging. Publigas participeerde vanaf dat moment voor 31,25 % in zowel Distrigas als Fluxys. In beide ondernemingen was SUEZ de hoofdaandeelhouder met 57,25 % van de aandelen.

In 2008 heeft SUEZ zijn fusie met Gaz de France gerealiseerd. De Europese Commissie heeft aan deze fusie een aantal voorwaarden verbonden. Een eerste voorwaarde was dat SUEZ zijn participatie in Distrigas van de hand moest doen. Hiervoor heeft SUEZ met de Italiaanse energieonderneming ENI een akkoord afgesloten voor de overname van haar aandelenpakket in Distrigas.

Na intense debatten over het strategisch belang voor de gemeenten om aandeelhouder te blijven in deze trading onderneming, heeft Publigas in 2009 besloten om haar aandelen in te brengen in het openbaar bod dat ENI op de resterende aandelen Distrigas had gelanceerd. Deze verkoop heeft voor de hele groep van gemeenten een € 1,5 miljard opgebracht.

Een tweede voorwaarde die de Europese Commissie heeft opgelegd om de fusie goed te keuren, was de voorwaarde dat SUEZ zijn dominante positie in Fluxys zou verlaten en haar participatie zou verminderen van 57,25% naar 44,75%.

Medio 2008 werd in dit kader door Publigas een bijkomende participatie van 12,50% in Fluxys overgenomen van SUEZ, zijnde 87.804 aandelen aan een aanschaffingswaarde van 2 600,00 per aandeel of € 228 290 400,00. Publigas had zo eind 2008 een deelneming van 45,22% in het kapitaal van Fluxys, met inbegrip van 10.334 aandelen Fluxys 'D' die op de beurs gekocht werden.

Publigas streefde er naar om de controle over deze onderneming in handen te krijgen en sloot hiervoor op 30 september 2008 een akkoord met SUEZ. Dat akkoord werd in 2009 geconcretiseerd met de overname van nog eens 6,25% van de aandelen van Fluxys zodat Publigas eigenaar werd van 51 % van de aandelen.

Net zoals in het hoogspanningsbedrijf Elia is SUEZ uit het aandeelhouderschap van Fluxys gestapt in 2010. Bij die gelegenheid heeft Publigas het volledige pakket aandelen van SUEZ overgenomen zodat Publigas, op 11 % van de aandelen na die op de beurs verhandelbaar zijn, alle aandelen in handen heeft.

Bij de oprichting van Publigas werd aan de gemeenten van zowel de gemengde als de zuivere sector gevraagd via hun financieringsverenigingen of holdingstructuren te participeren in Publigas. De

verhoudingen zijn vastgelegd in de conventie van 31 maart 1994 en volgens de modaliteiten van de aandeelhoudersovereenkomst van 3 juli 1996.

De aandelen zijn opgedeeld in drie categorieën:

- de aandelen van categorie A voor de intercommunales van het Vlaams gewest en VEH vertegenwoordigen 55% van de uitgegeven aandelen;
- de aandelen van categorie B voor de intercommunales van het Waals gewest en Socofe vertegenwoordigen 30% van de uitgegeven aandelen;
- de aandelen van categorie C voor de intercommunales van het Brussels gewest vertegenwoordigen 15% van de uitgegeven aandelen.

FINIWO heeft bij de oprichting van Publigas ingetekend op 1.939 aandelen. Hiervoor is € 5,7 miljoen of € 2 973,63 per aandeel betaald. De aandelen worden beheerd in de rekeningsector F3. Bij de kapitaalsverhoging van Publigas heeft FINIWO ingetekend op 347 aandelen. Hiervoor is € 6,9 miljoen betaald of € 19 878,00 per aandeel. Deze laatste aandelen worden in de rekeningsector F5 beheerd.

De algemene vergadering van Publigas heeft op 24 november 2010 de jaarrekening goedgekeurd.

De inkomsten uit dividenden zijn gestegen van € 22,2 miljoen naar € 44,2 miljoen. Het dividend Fluxys is ongewijzigd gebleven ten opzichte van het vorige boekjaar, maar bij de dividend betaling was er een verhoogd aandeelhouderschap van nu 89 % van de aandelen in vergelijking met 44 % vorig boekjaar.

De opbrengsten van de vlottende activa bedragen € 5,7 miljoen. In vergelijking met € 3,3 miljoen gedurende het vorige boekjaar.

De andere financiële opbrengsten bedragen voor het boekjaar € 398 miljoen. In het afgelopen boekjaar zijn de aandelen Fluxys ondergebracht in een Fluxys Holding en de herwaardering van de aandelen is hiermee geboekt. Het vorige boekjaar met de verkoop van de Distrigas-aandelen was dit € 1,3 miljard.

Er wordt een extra provisie aangelegd van € 43 miljoen. Vorig boekjaar was een provisie aangelegd van € 77 miljoen. Deze provisie dekt de waardevermindering van de transit activiteit in en is verhoogd in het kader van de overname van de aandelen van Electrabel.

Er zijn voor € 2 miljoen aan financiële kosten geboekt.

De winst van het boekjaar bedraagt € 401 miljoen, samen met de overgedragen winst van het vorige boekjaar, € 200 miljoen is er € 602 miljoen te bestemmen winst. Hiervan wordt € 575 miljoen toegevoegd aan de onbeschikbare reserve en is € 27 miljoen aan winst uitgekeerd aan de aandeelhouders.

Het balanstotaal is toegenomen tot € 1,279 miljard door het bijkomende pakket Fluxys-aandelen, zodat de waarde van de financieel vaste activa opgelopen is tot € 1,217 miljard.

Het kapitaal (€ 61,8 miljoen), de uitgiftepremies (€ 108,7 miljoen) en de beschikbare reserves (€ 63,7) miljoen zijn ongewijzigd gebleven. De onbeschikbare reserves zijn met de toevoeging op basis van de winstverdeling toegenomen tot € 872 miljoen.

De lange termijn schuld blijft ongewijzigd op € 35 miljoen.

FINIWO heeft een dividend ontvangen van € 1 911 096,00. In 2009 bedroeg het dividend uitzonderlijk meer dan € 58 miljoen naar aanleiding van de uitbetaling van een gedeelte van de meerwaarden van de verkoop van de Distrigas aandelen. In vergelijking met 2008 valt het dividend terug op 2/3^{de}. De inkomsten uit de dividenden Distrigas zijn immers eveneens verdwenen.

Dividend Publigas periode 2006-2010

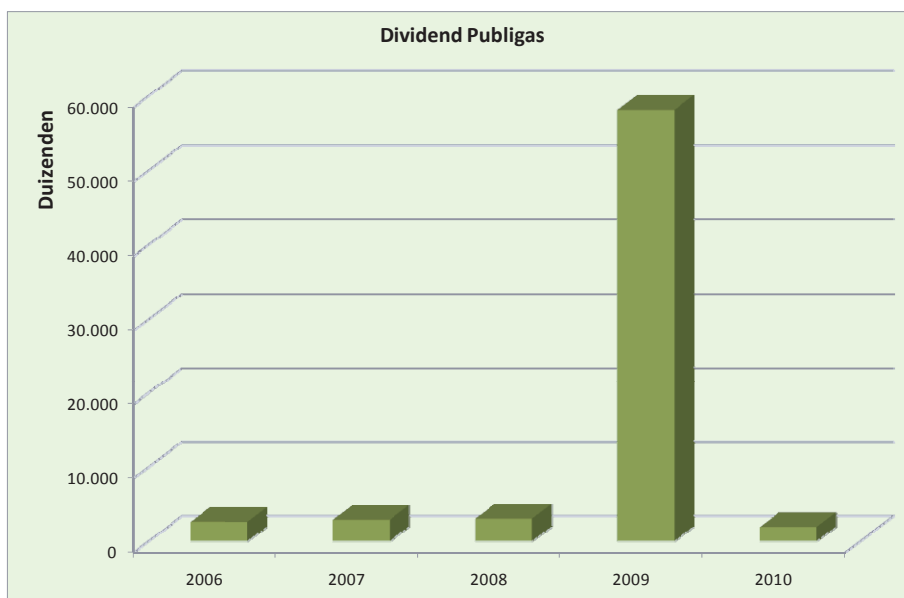

1.3 Productie van elektriciteit uit hernieuwbare bronnen

a) Participatie in Electrabel Green Projects Flanders (EGPF)

De rechtsvoorganger van EGPF, de cvba WWV (Wind Waterkracht Vlaanderen), werd in 1999 opgericht door de Vlaamse gemengde energiedistributie-intercommunales om te voldoen aan de groene stroom productieverplichtingen die zij toen als elektriciteitsleveranciers nog hadden.

De noodzaak voor de Vlaamse gemengde distributienetbeheerders om hun commerciële levering- en productieactiviteiten met ingang van 1 juli 2003 stop te zetten, dwong hen ertoe om zich uit de hernieuwbare productieactiviteit terug te trekken.

In dit kader werd op 30 december 2002 WWV als vennootschap grondig hervormd. Niet alleen werd de naam van WWV in EGPF (Electrabel Green Projects Flanders) gewijzigd, er werd ook voor een fundamentele koerswijziging gekozen.

Primo werd ervoor geopteerd om Electrabel binnen EGPF met de exploitatie te belasten en hiervoor niet langer beroep te doen op externe partners zoals Ecowatt en Westenwind.

Secundo werd het aandeelhouderschap in het nieuwe EGPF, vergeleken met WWV, grondig herschikt. Terwijl in WWV de Vlaamse gemengde distributienetbeheerders het leeuwenaandeel van de aandelen aanhielden, besliste de gemeentelijke openbare sector om in EGPF niet langer de leiding te nemen. In EGPF participeren de Vlaamse gemeenten van de gemengde energiesector voor 30 % en Electrabel voor 70 %.

Tertio werd een nieuw businessplan opgesteld, waarin voorzien werd om de initiële investeringspolitiek - die uitging van het realiseren van kleinschalige waterkrachtcentrales - de rug toe te keren en resoluut te investeren in windmolenparken.

EGPF beschikte (samen met dochter EGPF WHH) per 31 december 2009 over 40,66 MW productievermogen, verdeeld over 21 windturbines, en dat ondanks een moeizaam verlopend vergunningsbeleid. Een bijkomend productievermogen wordt op middellange termijn (2 à 3 jaar) in het vooruitzicht gesteld. De grootte orde hiervan is moeilijk inschatbaar gelet op de complexiteit van het verwerven van gronden en het bekomen van bouwvergunningen. De onderneming heeft voor een 50-tal windturbines vergunningsaanvragen ingediend.

De in zeer positieve zin evoluerende resultaten van EGPF zorgen ervoor dat er vanaf 2010 (over het boekjaar 2009) met een reële dividendpolitiek is gestart.

EGPF voert voortdurend studiewerk uit om nieuwe projecten windenergie te kunnen initiëren. De deelnemers zijn in het kader van het vergunningsbeleid betrokken bij de ontwikkeling van nieuwe projecten. Een aantal van de nieuw te ontwikkelen projecten situeren zich binnen het werkgebied van FINIWO.

Voor de samenwerking tussen EGPF en FINIWO voor de concrete invulling van nieuwe projecten is een tijdsplan uitgezet voor de oprichting van een projectvennootschap tussen FINIWO en EGPF. De Algemene Vergadering van 22 juni 2009 heeft het opnemen van een nieuwe strategische participatie in een projectvennootschap EGPF – FINIWO goedgekeurd.

De Raad van Bestuur heeft in dit kader beslist om het nieuwe aandeelhouderschap in projectvennootschap te verdelen voor 50 % onder de deelnemers op wiens grondgebied het project wordt gerealiseerd en voor de andere 50 % over de groep van de gemeenten van FINIWO.

EGPF baat in 2009 niet alleen een windmolen uit in Bobbejaanland, maar ook 6 windturbines van 2 MW op de bedrijfsterreinen van BASF in het Antwerpse havengebied en 2 windturbines van 2 MW in Izegem. 2009 is het eerste volledige jaar waarin de windturbines in Antwerpen en Izegem in productie waren.

De iets oudere windmolenparken van Wondelgem (2 x 2 MW), Hoogstraten (6 x 2 MW) en Lanaken (4 x 2 MW) worden door de projectvennootschap EGPF WHH uitgebaat. Deze dochteronderneming heeft het jaar 2009 met winst afgesloten en levert aan EGPF een dividend op van € 700 000.

De verkoop van elektriciteit heeft € 1,131 miljoen opgebracht, een stijging met 64 % ten opzichte van het vorige boekjaar. De groene stroomcertificaten leveren € 3,687 miljoen op, een vergelijkbare stijging ten opzichte van het vorige boekjaar. De stijging wordt verklaard door het in gebruik nemen van de turbines in Antwerpen en Izegem.

De bedrijfskosten stijgen van k€ 368 naar k€ 1 778. Er wordt immers voor het eerst een bedrag van k€ 1 197 aan afschrijvingen van de windturbines in Antwerpen en Izegem geboekt. De onderhoudskosten zijn gestegen in relatie met het in gebruik nemen van de nieuwe turbines.

Het financieel resultaat stijgt van k€ 175 naar k€ 399. De rentelasten op de obligatie lening zijn gedaald als gevolg van een gedeeltelijke terugbetaling.

De opbrengst van het dividend van EGPF WHH is onveranderd op k€ 699 gebleven.

De winst over het boekjaar 2009 bedraagt € 3 439 578,32, 26 % beter dan in 2008. In 2008 dienden nog overgedragen verliezen te worden verwerkt, zodat in dat boekjaar de gecumuleerde winst € 619 578,32 bedroeg, zodat de te bestemmen winst € 4 058 768,32 bedraagt.

Hiervan wordt € 171 978,92 toegevoegd aan de reserves en € 842 070,31 overgedragen naar het volgende boekjaar, zodat een uitkering aan dividenden van € 3 044 720,00 wordt voorzien.

Het dividend bedraagt € 8 per aandeel, zijnde een rendement per aandeel van 25 %. FINIWO bezit 22.110 aandelen, zodat een dividend zal ontvangen worden van € 176 880,00. In de meerjarenbegroting was voor 2010 € 50 000 en vanaf 2011 € 200 000 opgenomen.

Het balanstotaal bedraagt k€ 26 176, een stijging met 4,6 %. Alle oprichtingskosten zijn afgeschreven en er rest nog een bedrag van € 52 502,15 aan studiekosten die eind 2010 zullen afgeschreven zijn.

FINIWO bezit 22.110 aandelen EGPF voor een totaal bedrag van € 719 238,30. Naast de aandelen financiert FINIWO de onderneming mee via een aandeelhouderslening die eind 2010 € 442 885,11 bedraagt.

De participatie in EGPF wordt in de rekeningsector F3 beheerd. In 2010 heeft FINIWO € 23 467,08 aan renten op de achtergestelde lening ontvangen en aan een dividend € 176 880,00.

Dividend en renten achtergestelde lening EGPF periode 2006-2010

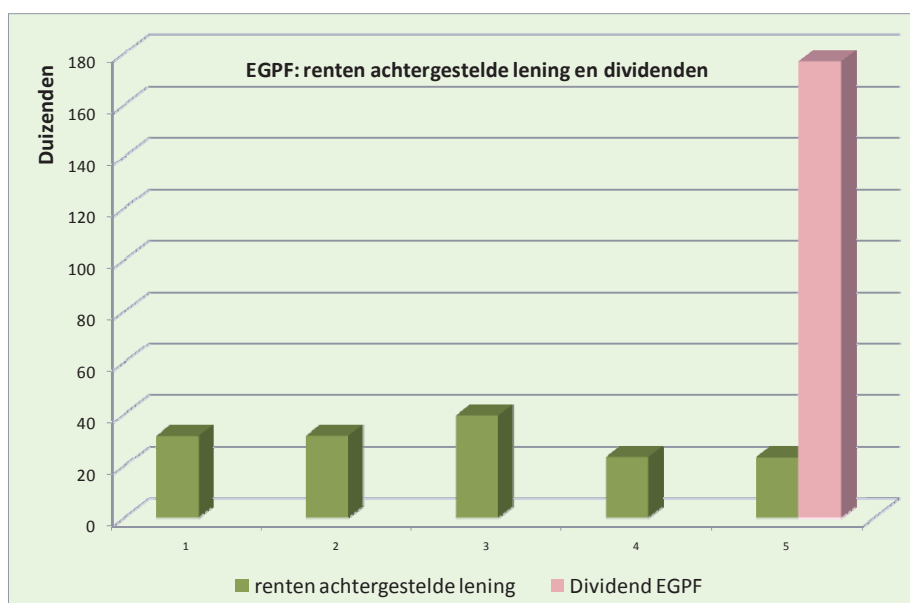

b) Nieuwe strategische participaties in hernieuwbare energie

De werking van de energiesector is onderhevig aan de bepalingen van Europese richtlijnen. Enerzijds heeft het Europees parlement en de Europese raad een aantal richtlijnen goedgekeurd in het kader van het vrijmaken van de energiemarkt en het realiseren van een unieke Europese markt, anderzijds zijn richtlijnen goedgekeurd die de omschakeling van de productie van elektriciteit naar een verhoogd gebruik van hernieuwbare bronnen goedgekeurd met het oog op het realiseren van de Kyoto-doelstellingen.

Hiermee is vastgelegd dat de CO₂ uitstoot voor het jaar 2020 moet verminderd worden door het realiseren van 20 % minder verbruik aan energie en 20 % van de energie te halen uit hernieuwbare bronnen.

Elk van de Europese landen moet een deel van deze doelstelling halen rekening houdend met de mogelijkheden die er zich op hun grondgebied voordoen. Voor Vlaanderen is de doelstelling gesteld op 13 % van de elektriciteit uit hernieuwbare bronnen.

FINIWO wil met een investeringsbeleid in hernieuwbare productie zijn steentje bijdragen aan de realisatie van de doelstelling.

In eerste orde heeft FINIWO zich bereid verklaard om via een nauwere samenwerking en het model van projectvennootschappen bijkomende realisaties van EGPF financieel te ondersteunen.

Ook andere producenten ontvouwen plannen om in het werkgebied van FINIWO productie eenheden windenergie te realiseren. De Algemene Vergadering van 13 december 2010 heeft unaniem zijn goedkeuring verleend aan de beleidsoptie om ook financiële participaties te nemen in projectvennootschappen met andere private partners voor het realiseren van productie eenheden uit windenergie.

Naast de sector van de windenergie biedt Vlaanderen mogelijkheden voor productie eenheden op basis van zonne-energie. De Algemene Vergadering van 13 december 2010 heeft eveneens zijn unaniem goedkeuring verleend aan de beleidsoptie om ook financiële participaties te nemen in projectvennootschappen voor het realiseren van productie eenheden uit zonne-energie.

1.4 Participatie in het leveringsbedrijf Electrabel Customer Solutions (ECS)

Vóór de liberalisering van de energiemarkt stonden de distributienetbeheerders zowel in voor de distributie als voor de levering van elektriciteit en aardgas. Sinds de vrijmaking van de Vlaamse energiemarkt in 2003 is de leveringsactiviteit van de gemengde 'intercommunales' ondergebracht bij ECS (Electrabel Customer Solutions NV) en beperken de opdrachthoudende verenigingen zich tot het distributienetbeheer, samen met enkele belangrijke bijkomende maatschappelijke opdrachten.

De Vlaamse gemeenten van de gemengde sector hebben een belang in ECS via hun financieringsverenigingen. Ze houden samen een financiële participatie van 3% aan in ECS; wat overeenkomt met 5% in de Vlaamse activiteiten van ECS. Echter, gelet op de historische context bij het ontstaan van ECS en de calloptie waarover de Vlaamse financieringsverenigingen beschikken, ontvangen zij 40% van het resultaat van de Vlaamse rekeningsector van ECS.

De winst van ECS wordt grotendeels toegekend als een bijdrage via de “Vereniging in Deelneming” en in mindere mate als een dividend.

De jaarrekening 20098 van ECS sluit af met een winst na belasting van € 16,4 miljoen in vergelijking met € 37 miljoen in 2009.

De slechtere resultaten worden verklaard door de verwerking van het negatieve effect van klanten die hun rekening niet betalen. De impact hiervan is vooral uitgesproken in Brussel en Wallonië. Het beheer van de onbetaalde rekeningen is voor Vlaanderen minder beduidend, zodat voor deze rekeningsector het resultaat beter is dan in 2008. De werkingskosten van de onderneming is met 9 % gestegen. In vergelijking met de prijzen in 2008 heeft zich een sterke daling van de energieprijzen voor gedaan in 2009, wat zich vertaald heeft in gedaalde klantenfacturen.

FINIWO bezit 321 aandelen ECS voor een totaal bedrag van € 32 100,00. De aandelen worden beheerd in de rekeningsector F2.

Op 26 maart 2010 heeft het Toezichtcomité van de Vereniging in Deelneming de resultaten over het boekjaar 2009 van de Vereniging in Deelneming besproken en de beheersvergoeding voor FINIWO van € 3 684 782,52 goedgekeurd. Het bedrag van de beheersvergoeding is 91 % hoger dan in 2009.

Beheersvergoeding ECS periode 2006-2010

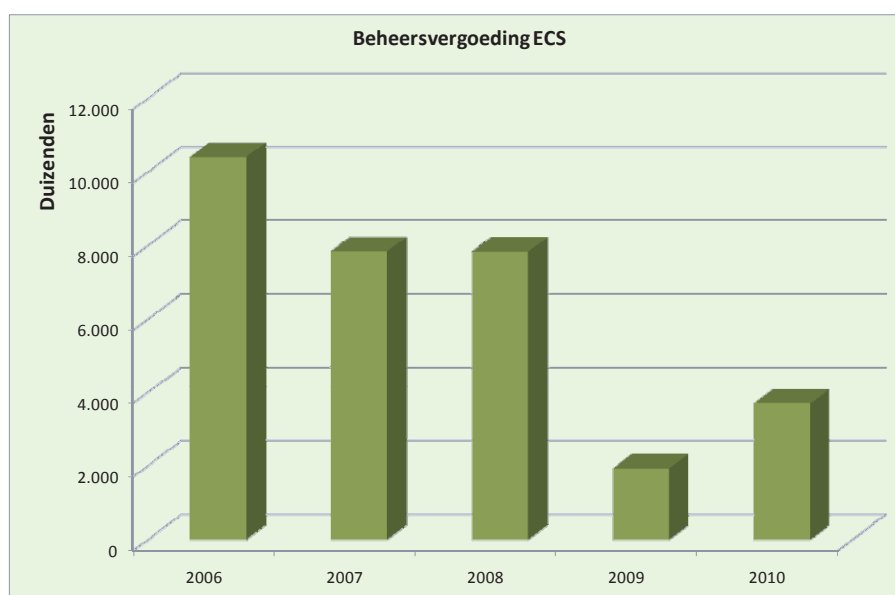

Naast de beheersvergoeding heeft FINIWO een dividend op de aandelen van de onderneming ontvangen van € 235 935,95, 251 % ten opzichte van het vorige boekjaar.

Dividend ECS periode 2006-2010

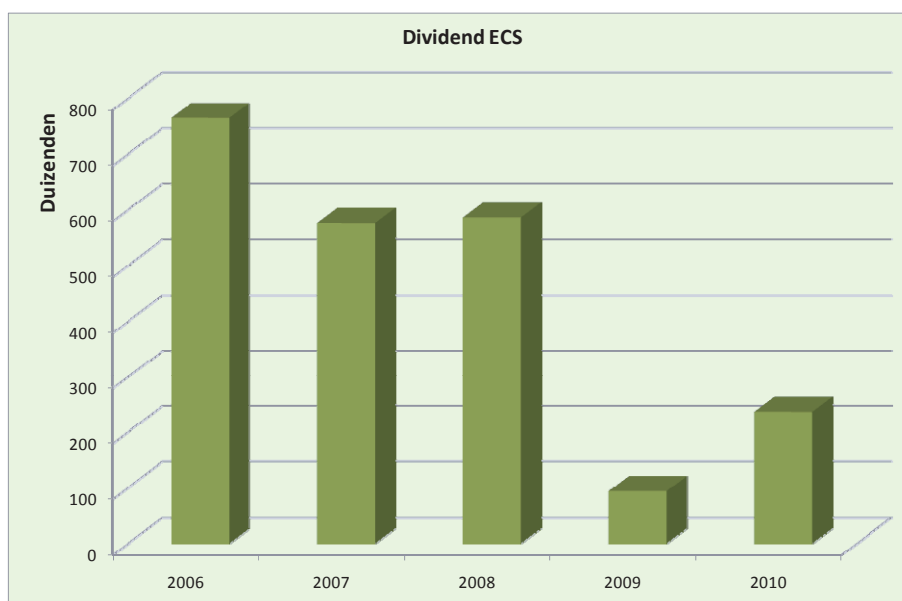

1.5 Telenet

Na de fusie met de kabelnetwerkintercommunales medio 2007 heeft FINIWO het beheer van de aandelen Telenet voor de gemeenten overgenomen van TEVEWEST en TEVEOOST.

FINIWO had bij aanvang van het boekjaar nog een beperkt pakket van 269.273 aandelen in beheer.

De onderneming heeft in 2010 een vergoeding aan de aandeelhouder uitgekeerd. Er is een kapitaalverlaging doorgegaan van € 2,23 per aandeel.

FINIWO heeft de beslissingen tot verkoop van de aandelen die de deelnemers in hun gemeenteraad hebben genomen uitgevoerd. De verkoop van de aandelen heeft een meerwaarde opgeleverd van € 3 678 114,22

Na de uitvoering van de verkoopsopdrachten heeft de Raad van Bestuur beslist over te gaan tot en kapitaalvermindering en de aandelen F6 voor de gemeenten voor wie de verkoopsopdracht was uitgevoerd te vernietigen en de waarde uit te betalen. 255 419 aandelen F6 werden vernietigd en € 86 842,46 is uitbetaald aan de deelnemers.

Na de verkoop van de aandelen beheert FINIWO enkel nog de 3 gouden aandelen waaraan de publieke belangen zijn verbonden

2. FINANCIERING AANDELEN IMEWO

Bij de kapitaalsoperatie van de distributienetbeheerder IMEWO in 2006 hebben 4 gemeenten beroep gedaan op FINIWO voor de financiering van een gedeelte van hun investering. Voor 1 gemeente van Oost is bij FINIWO een lening lopend voor de financiering van eerder verworven aandelen IMEWO.

Eind 2010 heeft FINIWO 324.686 A aandelen IMEWO, waarvan 196.539 aandelen elektriciteit en 128.147 aandelen gas, voor 5 gemeenten in beheer. De dividenden worden, na aftrek van de leninglasten doorgestort aan de betrokken gemeenten.

In het najaar 2009 heeft IMEWO aan zijn aandeelhouders een kapitaalverhoging aangeboden. De deelnemers konden intekenen op aandelen E die een bijzonder statuut hebben. Ze vertegenwoordigen geen stemrechten en worden vergoed met een OLO_{10 jaar} verhoogd met 70 basispunten.

24 deelnemers hebben beslist om in te tekenen op de kapitaalverhoging.

18 deelnemers hebben beslist om geheel of gedeeltelijk het uitzonderlijk dividend 2010 voor een bedrag van € 9 659 117,48 te gebruiken als financiering aan te wenden, 7 deelnemers doen bijkomend beroep op FINIWO voor een schuldfinanciering via het commercial paper programma en dit voor een bedrag van € 965 534,88.

De deelnemers hebben FINIWO verzocht de bij deze kapitaaloperatie verworven aandelen in beheer te nemen zodat FINIWO eind 2010 voor 20 deelnemers 567.460 E aandelen, 340.870 aandelen Ee (elektriciteit) en 226.590 aandelen Eg (gas) in beheer heeft.

3. FINANCIERINGSOPDRACHTEN

FINIWO heeft als maatschappelijk doel de deelnemers te ondersteunen bij de financiering van investeringen voorzien in de buitengewone dienst van hun begroting. Hiervoor heeft FINIWO in 2006 een contract afgesloten met KBC als bemiddelaar voor de uitgifte van commercial paper op naam van FINIWO.

In 2009 hebben 7 gemeenten, Berlare, Eeklo, Evergem, Maldegem, Merelbeke, Sint Martens Latem en Waarschoot, in hun gemeenteraad het huishoudelijk reglement, bijlage bij de statuten van FINIWO, goedgekeurd en hebben een financieringsopdracht toegekend aan FINIWO.

In 2010 hebben 2 gemeenten, Oostkamp en Zele, in hun gemeenteraad het huishoudelijk reglement, bijlage bij de statuten van FINIWO, goedgekeurd en hebben een financieringsopdracht toegekend aan FINIWO.

De gemeente Maldegem heeft in 2010 zijn uitstaande schulden omgezet naar een lange termijn krediet en zijn uitstaande schuld volledig terugbetaald.

Het totale bedrag waarop de deelnemers kunnen beroep doen op FINIWO is voor deze 8 deelnemers bedraagt eind 2010 € 40 681 986,64.

Voor de financiering van de investering in E aandelen IMEWO deden 5 gemeenten, Bredene, Eeklo, Lichtervelde, Knesselare en Merelbeke voor € 965 534,88 beroep op het thesaurieprogramma van FINIWO. Merelbeke heeft in 2010 zijn volledige schuld terugbetaald zodat eind 2010 voor 4 gemeenten de financiering voor E aandelen IMEWO € 713 650,03 bedraagt.

het totale engagement van de vereniging aan zijn deelnemers met het thesaurieprogramma bedraagt eind 2010 opgelopen is tot € 41 575 636,67.

Na marktverkenning is een back-uplijn van € 45 miljoen toegewezen aan KBC.

De korte termijn rente was in 2010 historisch laag, zodat het gebruik van het thesaurieprogramma uitermate gunstig was. De laagste notering van de EURIBOR 3 maand, de maat voor de prijs voor de geldopname voor 3 maand, bedroeg 0,634 %, de hoogste 1,05 %. Rekening houdend met de markt omstandigheden wordt een prijs van EURIBOR 3 maand verhoogd met 8 basispunten aangerekend. De hoogste prijs die voor 3 maand aan de deelnemers is aangerekend bedraagt in 2010 1,07 %

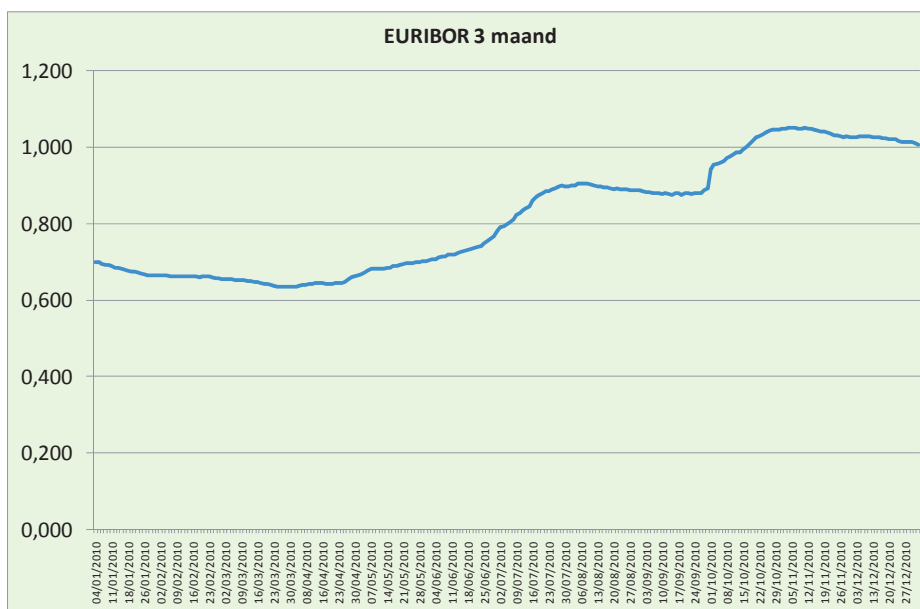

4. FINANCIËEL BEHEER

De Raad van Bestuur heeft de krachtlijnen van het financieel beleid van FINIWO bevestigd. De financiering van de strategische participaties met eigen middelen wordt nagestreefd. Het uitkeringsbeleid is gestoeld op de reservering van een deel van de winst in het licht van toekomstige bijkomende investeringen.

Met het oog op de financiering van de strategische participaties wordt met de afsluiting van het boekjaar 2011 voorgesteld, de reserves die aangewend zijn voor de investeringen, over te boeken naar de rubriek van de onbeschikbare reserves, een bedrag van € 14 487 787,82, zodat de reserves beschikbaar voor de uitvoering van de beleidsopties eind 2010 € 2 276 482,33 bedragen.

Jaarlijks wordt de helft van de voorzienen winst als een voorschot uitbetaald in december. Het saldo wordt na goedkeuring van de jaarrekening door de Algemene Vergadering, aan de deelnemers betaald.

Bij de verkoop van de Electrabel aandelen, eind 2005, is beslist ongeveer € 22 miljoen van deze uitzonderlijke winst over te dragen naar het volgende boekjaar. Hiervan was eind 2009 nog € 13,2 miljoen beschikbaar, hiervan wordt € 4,4 miljoen uitbetaald aan de deelnemers en € 8,8 miljoen toegevoegd aan de onbeschikbare reserve en aangewend voor de financiering van het aandeel van FINIWO in de kapitaalverhoging van Publi-T

Met de afsluiting van het boekjaar 2009 was € 20 939 818,63 van de uitzonderlijk inkomsten door de verkoop van de Distrigas aandelen door Publigas overgedragen naar het volgende boekjaar. Dit bedrag wordt met het boekjaar 2010 uitbetaald aan de deelnemers, deels voor de financiering van de kapitaaloperatie IMEWO voor de aandelen E.

Bij de winstverdeling worden de statutaire bepalingen toegepast. De rechtstreeks toe te wijzen opbrengsten en kosten worden per rekeningsector ingedeeld. De uitzonderlijke opbrengst van de verkoop van de Telenet aandelen wordt afzonderlijk verdeeld over de gemeenten voor wie FINIWO de verkoopsopdracht heeft uitgevoerd in 2010.

Voor de verdeling van de algemene kosten heeft de Raad van Bestuur beslist om 5 % toe te wijzen aan de rekeningsectoren F2, F3, F4 en F5 en 1 % aan de rekeningsector F1 en het resterend bedrag te verdelen over de rekeningsectoren in verhouding met het netto resultaat van elk van de rekeningsectoren.

De winst van elke rekeningsector wordt onder de deelnemers verdeeld in verhouding met de aandelen die de deelnemers in elk van de betrokken rekeningsector hebben onderschreven. Voor de rekeningsector F4, het beheer van de middelen, gebeurt de verdeling over de deelnemers in verhouding met de liquiditeiten, in het bijzonder de beschikbare reserves, die FINIWO voor de betrokken gemeente beheerd heeft.

5. STATUTAIRE BENOEMINGEN

De Algemene Vergadering van 21 juni 2010 heeft op voordracht van de stad Eeklo de heer Wilfried Van Kerrebroek en op de voordracht van de stad Lokeren de heer Guido Dewaele benoemd tot lid van het regionaal adviescomité oost en op voordracht van de stad Brugge de heer Renaat Landuyt en mevrouw Viviane Nollet benoemd tot lid van het regionaal adviescomité West.

De Buitengewone Algemene Vergadering van 13 december 2010 heeft op voordracht van de gemeente Lochrist de heer Sandro Di Nunzio benoemd tot lid van de raad van bestuur en tot lid van het regionaal adviescomité oost en op voordracht van de stad Damme de heer Joachim Coens benoemd tot lid van het regionaal adviescomité west.

6. FINANCIËLE INFORMATIE

Er hebben zich na jaarafsluiting geen belangrijke gebeurtenissen voorgedaan, noch omstandigheden of verrichtingen geweest die de ontwikkeling van de vennootschap in belangrijke mate zouden kunnen beïnvloeden.

Krachtens het artikel 96, 1° van het Wetboek van vennootschappen geeft de Raad van Bestuur een beschrijving van de voornaamste risico's en onzekerheden waarmee de vennootschap wordt geconfronteerd. Eigen aan de structuur van een holding is de waardering van de participaties onder de rubriek financiële vaste activa onderhevig aan de marktschommelingen op de beurs. De latente waarde van het onderliggende aandelenpakket is door de verkoop van een pakket Telenet aandelen verminderd en in waarde toegenomen door het gestegen aandeelhouderschap van Publigas in Fluxys en Publi-T in Elia. Het aandelenpakket dat eind 2009 in bezit was, kent globaal een stijging van 3,4% 2010.

FINIWO heeft zich gedurende het afgelopen boekjaar niet toegelegd op onderzoek en ontwikkeling. Het heeft geen enkel bijkantoor gesloten noch geopend. De vereniging heeft niet ingetekend op eigen aandelen.

Gedurende het afgelopen boekjaar heeft zich geen enkel belangenconflict voorgedaan ten aanzien van de bestuurders.

FINIWO heeft geen gebruik gemaakt van bijzondere financiële instrumenten.
De waarderingsregels zijn opgesteld naar continuïteit.

Buiten de jaarlijkse vergoeding van de commissaris zijn geen andere bedragen betaald aan de commissaris, noch uitzonderlijke werkzaamheden of buitengewone opdrachten uitgevoerd door de commissaris binnen de dienstverlenende vereniging FINIWO waarvan hij de jaarrekening controleert.

De jaarrekening is opgesteld conform het Belgisch boekhoudrecht.

De Raad van Bestuur verzoekt om kwijting te willen verlenen aan de Bestuurders en Commissaris voor de uitoefening van hun mandaat tijdens boekjaar 2010.

Zoals wettelijk voorgeschreven dient de Algemene Vergadering zijn goedkeuring te hechten aan de jaarrekening, zijnde de balans, de resultatenrekening en de toelichting.

Balans

De balans, die werd afgesloten op 31 december 2010, sluit met een totaal van € 75 342 499,38. Per 31 december 2009 bedroeg het balanstotaal € 99 760 481,73.

Evolutie balans periode 2006-2010

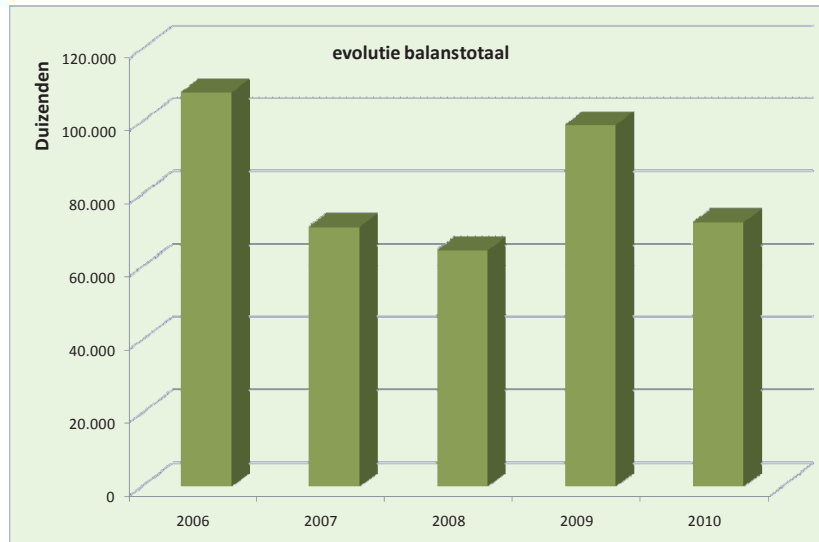

Resultatenrekening

De resultatenrekening van het boekjaar 2010 werd eveneens afgesloten op 31 december 2010. De oefening 2020 sluit af met een te bestemmen winst over 2010 van € 45 315 159,02. De vergoeding aan de deelnemers bedraagt € 37 569 830,99.

Evolutie winst periode 2006-2010

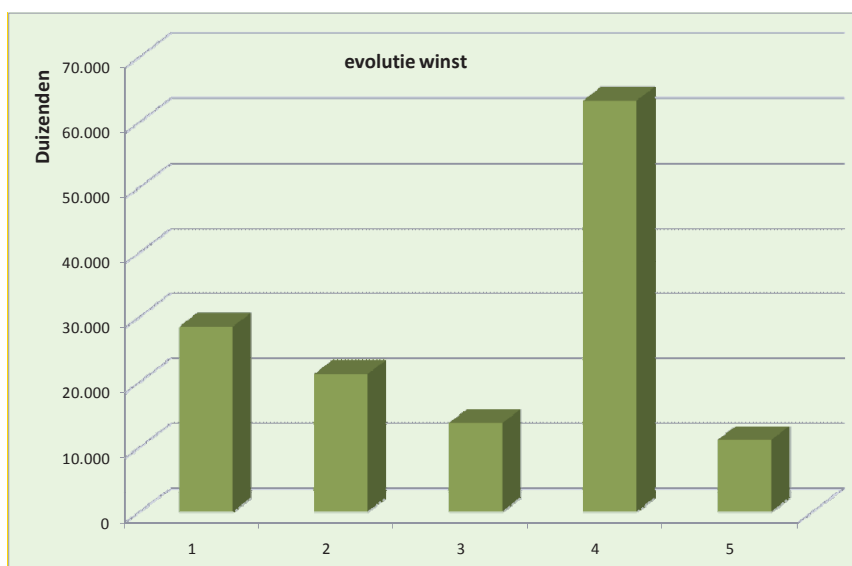

Evolutie vergoeding aan de deelnemers periode 2006-2010

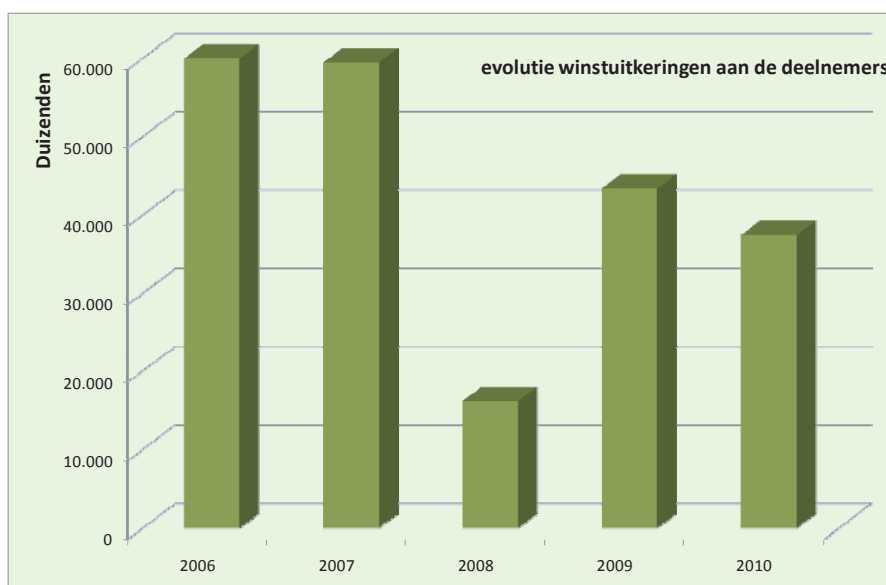

De resultaten per activiteit bedragen:

• activiteit participatie in ECS (aandelen F2):	€ 3 938 718,47
• activiteit overige participaties (aandelen F3):	€ 3 145 457,65
• beheer van de middelen (rekeningsector F4):	€ 563 413,21
• activiteit participatie Publigas verworven in 2005 (rekeningsector F5):	€ 290 092,00
• activiteit participatie Telenet (rekeningsector F6):	€ 34 727,79
• afzonderlijk behandelde inkomsten verkoop Telenet aandelen:	€ 3 669 127,23
• algemene kosten:	- € 313 727,03
• toevoeging aan de reserves:	€ 7 863 542,17
• overboeking van beschikbare naar onbeschikbare reserves:	€ 14 487 787,82

Brugge, 25 maart 2011

2

VERSLAG VAN DE COMMISSARIS



**VERSLAG VAN DE COMMISSARIS AAN DE ALGEMENE VERGADERING DER
AANDEELHOUDERS VAN DE DIENSTVERLENENDE VERENIGING "FINIWO"
OVER DE JAARREKENING OVER HET BOEKJAAR AFGESLOTEN OP 31
DECEMBER 2010**

Overeenkomstig de wettelijke en statutaire bepalingen, brengen wij u verslag uit in het kader van het mandaat van commissaris. Dit verslag omvat ons oordeel over het getrouw beeld van de jaarrekening evenals de vereiste bijkomende vermeldingen (en inlichtingen).

Verklaring over de jaarrekening zonder voorbehoud

Wij hebben de controle uitgevoerd van de jaarrekening over het boekjaar afgesloten op 31 december 2010, opgesteld op basis van het in België van toepassing zijnde boekhoudkundig referentiestelsel, met balanstotaal van 75.342.499,37 EUR en waarvan de resultatenrekening afsluit met een winst van het boekjaar van 11.293.554,53 EUR.

Het opstellen van de jaarrekening valt onder de verantwoordelijkheid van het bestuursorgaan. Deze verantwoordelijkheid omvat onder meer: het opzetten, implementeren en in stand houden van een interne controle met betrekking tot het opstellen en de getrouwe weergave van de jaarrekening die geen afwijkingen van materieel belang, als gevolg van fraude of van het maken van fouten, bevat; het kiezen en toepassen van geschikte waarderingsregels; en het maken van boekhoudkundige ramingen die onder de gegeven omstandigheden redelijk zijn.

Het is onze verantwoordelijkheid een oordeel over deze jaarrekening tot uitdrukking te brengen op basis van onze controle. Wij hebben onze controle uitgevoerd overeenkomstig de wettelijke bepalingen en volgens de in België geldende controlenormen, zoals uitgevaardigd door het Instituut der Bedrijfsrevisoren. Deze controlenormen vereisen dat onze controle zo wordt georganiseerd en uitgevoerd dat een redelijke mate van zekerheid wordt verkregen dat de jaarrekening geen afwijkingen van materieel belang, als gevolg van fraude of van het maken van fouten, bevat.

Overeenkomstig voornoemde controlenormen hebben wij rekening gehouden met de administratieve en boekhoudkundige organisatie van de vennootschap, alsook met haar procedures van interne controle.

Rekening houdend met de omvang van de vennootschap kunnen wij ons niet steunen op het interne controlesysteem. Wij hebben dan ook alternatieve procedures toegepast teneinde tot een uitspraak te komen.

Wij hebben van de verantwoordelijken en van het bestuursorgaan van de vennootschap de voor onze controles vereiste ophelderingen en inlichtingen verkregen. Wij hebben op basis van steekproeven de verantwoording onderzocht van de bedragen opgenomen in de jaarrekening. Wij



hebben de gegrondheid van de waarderingsregels, de redelijkheid van de betekenisvolle boekhoudkundige ramingen gemaakt door de vennootschap, alsook de voorstelling van de jaarrekening als geheel beoordeeld. Wij zijn van mening dat deze werkzaamheden een redelijke basis vormen voor het uitbrengen van ons oordeel.

Naar ons oordeel geeft de jaarrekening afgesloten op 31 december 2010 een getrouw beeld van het vermogen, de financiële toestand en de resultaten van de vennootschap, in overeenstemming met het in België van toepassing zijnde boekhoudkundig referentiestelsel.

Bijkomende vermeldingen (en inlichtingen)

Het opstellen en de inhoud van het jaarverslag, alsook het naleven door de vennootschap van het Wetboek van vennootschappen en van de statuten, vallen onder de verantwoordelijkheid van het bestuursorgaan.

Het is onze verantwoordelijkheid om in ons verslag de volgende bijkomende vermeldingen (en inlichtingen) op te nemen die niet van aard zijn om de draagwijdte van onze verklaring over de jaarrekening te wijzigen:

- Het jaarverslag behandelt de door de wet vereiste inlichtingen en stemt overeen met de jaarrekening. Wij kunnen ons echter niet uitspreken over de beschrijving van de voornaamste risico's en onzekerheden waarmee de vennootschap wordt geconfronteerd, alsook van haar positie, haar voorzienbare evolutie of de aanmerkelijke invloed van bepaalde feiten op haar toekomstige ontwikkeling. Wij kunnen evenwel bevestigen dat de verstrekte gegevens geen onmiskenbare inconsistenties vertonen met de informatie waarover wij beschikken in het kader van ons mandaat.
- Onverminderd formele aspecten van ondergeschikt belang, werd de boekhouding gevoerd overeenkomstig de in België van toepassing zijnde wettelijke en bestuursrechtelijke voorschriften.
- Wij dienen u geen verrichtingen of beslissingen mede te delen die in overtreding met de statuten of het Wetboek van vennootschappen zijn gedaan of genomen. De verwerking van het resultaat die aan de algemene vergadering wordt voorgesteld, stemt overeen met de wettelijke en statutaire bepalingen.

Wevelgem, 15 april 2011

BVBA Bedrijfsrevisorenkantoor Dujardin
Vertegenwoordigd door BVBA Dujardin & Partners
Vertegenwoordigd door Piet Dujardin, bedrijfsrevisor

3

FINANCIELE GEGEVENS - JAARREKENING

3.1 BALANS

BALANS NA WINSTVERDELING

Toel.	Codes	Boekjaar	Vorig boekjaar
ACTIVA			
VASTE ACTIVA	20/28	<u>39.474.705,22</u>	<u>33.250.252,21</u>
Oprichtingskosten	5.1 20
Immateriële vaste activa	5.2 21
Materiële vaste activa	5.3 22/27
Terreinen en gebouwen	22
Installaties, machines en uitrusting	23
Meubilair en rollend materieel	24
Leasing en soortgelijke rechten	25
Overige materiële vaste activa	26
Activa in aanbouw en vooruitbetalingen	27
Financiële vaste activa	5.4/ 5.5.1 28	<u>39.474.705,22</u>	<u>33.250.252,21</u>
Verbonden ondernemingen	5.14 280/1
Deelnemingen	280
Vorderingen	281
Ondernemingen waarmee een deelnemingsverhouding bestaat	5.14 282/3	<u>704.424,91</u>	<u>704.424,91</u>
Deelnemingen	282	<u>704.424,91</u>	<u>704.424,91</u>
Vorderingen	283
Andere financiële vaste activa	284/8	<u>38.770.280,31</u>	<u>32.545.827,30</u>
Aandelen	284	<u>38.770.280,31</u>	<u>32.545.827,30</u>
Vorderingen en borgtochten in contanten	285/8	<u>0,00</u>
VLOTTENDE ACTIVA	29/58	<u>35.867.794,15</u>	<u>65.812.778,81</u>
Vorderingen op meer dan één jaar	29	<u>25.064.863,21</u>	<u>14.956.353,23</u>
Handelsvorderingen	290
Overige vorderingen	291	<u>25.064.863,21</u>	<u>14.956.353,23</u>
Vorraden en bestellingen in uitvoering	3
Vorraden	30/36
Grond- en hulpstoffen	30/31
Goederen in bewerking	32
Gereed product	33
Handelsgoederen	34
Onroerende goederen bestemd voor verkoop	35
Vooruitbetalingen	36
Bestellingen in uitvoering	37
Vorderingen op ten hoogste één jaar	40/41	<u>634.710,12</u>	<u>10.479.407,71</u>
Handelsvorderingen	40	<u>0,00</u>	<u>120.018,21</u>
Overige vorderingen	41	<u>634.710,12</u>	<u>10.359.389,50</u>
Geldbeleggingen	5.5.1/ 5.6 50/53	<u>8.609.433,70</u>	<u>9.774.402,76</u>
Eigen aandelen	50
Overige beleggingen	51/53	<u>8.609.433,70</u>	<u>9.774.402,76</u>
Liquide middelen	54/58	<u>1.320.972,39</u>	<u>30.499.848,14</u>
Overlopende rekeningen	5.6 490/1	<u>237.814,73</u>	<u>102.766,97</u>
TOTAAL VAN DE ACTIVA	20/58	<u>75.342.499,37</u>	<u>99.063.031,02</u>

	Toel.	Codes	Boekjaar	Vorig boekjaar
PASSIVA				
EIGEN VERMOGEN		10/15	<u>41.754.584,57</u>	<u>68.117.703,49</u>
Kapitaal	5.7	10	24.988.433,60	25.075.276,06
Geplaatst kapitaal		100	25.013.161,58	25.100.004,04
Niet-opgevraagd kapitaal		101	24.727,98	24.727,98
Uitgiftepremies		11		
Herwaarderingsmeerwaarden		12		
Reserves		13	16.766.150,97	8.902.608,80
Wettelijke reserve		130	1.860,00	1.860,00
Onbeschikbare reserves		131	14.487.787,82	
Voor eigen aandelen		1310		
Andere		1311	14.487.787,82	
Belastingvrije reserves		132		
Beschikbare reserves		133	2.276.503,15	8.900.748,80
Overgedragen winst (verlies)		14	0,00	34.139.818,63
Kapitaalsubsidies		15		
Voorschot aan de vennoten op de verdeling van het netto-actief		19		
VOORZIENINGEN EN UITGESTELDE BELASTINGEN		16		
Voorzieningen voor risico's en kosten		160/5		
Pensioenen en soortgelijke verplichtingen		160		
Belastingen		161		
Grote herstellings- en onderhoudswerken		162		
Overige risico's en kosten	5.8	163/5		
Uitgestelde belastingen		168		
SCHULDEN		17/49	<u>33.587.914,80</u>	<u>30.945.327,53</u>
Schulden op meer dan één jaar	5.9	17		0,00
Financiële schulden		170/4		0,00
Achtergestelde leningen		170		
Niet-achtergestelde obligatieleningen		171		
Leasingschulden en soortgelijke schulden		172		
Kredietinstellingen		173		0,00
Overige leningen		174		
Handelsschulden		175		
Leveranciers		1750		
Te betalen wissels		1751		
Ontvangen vooruitbetalingen op bestellingen		176		
Overige schulden		178/9		
Schulden op ten hoogste één jaar		42/48	33.367.132,15	30.757.607,58
Schulden op meer dan één jaar die binnen het jaar vervallen	5.9	42		0,00
Financiële schulden		43	23.414.000,00	19.740.000,00
Kredietinstellingen		430/8		
Overige leningen		439	23.414.000,00	19.740.000,00
Handelsschulden		44	34.458,89	39.906,46
Leveranciers		440/4	34.458,89	39.906,46
Te betalen wissels		441		
Ontvangen vooruitbetalingen op bestellingen		46		
Schulden met betrekking tot belastingen, bezoldigingen en sociale lasten	5.9	45		
Belastingen		450/3		
Bezoldigingen en sociale lasten		454/9		
Overige schulden		47/48	9.918.673,26	10.977.701,12
Overlopende rekeningen	5.9	492/3	220.782,65	187.719,95
TOTAAL VAN DE PASSIVA		10/49	75.342.499,37	99.063.031,02

3.2 RESULTATENREKENING

RESULTATENREKENING

	Toel.	Codes	Boekjaar	Vorig boekjaar
Bedrijfsopbrengsten		70/74 3.684.782,52 1.927.740,01
Omzet	5.10	70
Voorraad goederen in bewerking en gereed product en bestellingen in uitvoering: toename (afname)..... (+)/(-)		71
Geproduceerde vaste activa		72
Andere bedrijfsopbrengsten	5.10	74 3.684.782,52 1.927.740,01
Bedrijfskosten		60/64 411.658,89 371.161,43
Handelsgoederen, grond- en hulpstoffen		60
Aankopen		600/8
Voorraad: afname (toename)		609
Diensten en diverse goederen		61 311.982,23 305.880,03
Bezoldigingen, sociale lasten en pensioenen	5.10	62
Afschrijvingen en waardeverminderingen op oprichtingskosten, op immateriële en materiële vaste activa		630
Waardeverminderingen op voorraden, op bestellingen in uitvoering en op handelsvorderingen: toevoegingen (terugnemingen)		631/4
Voorzieningen voor risico's en kosten: toevoegingen (bestedingen en terugnemingen)	5.10	635/7
Andere bedrijfskosten	5.10	640/8 99.676,66 65.281,40
Als herstructureringskosten geactiveerde bedrijfs- kosten		649
Bedrijfswinst (Bedrijfsverlies)		9901 3.273.123,63 1.556.578,58
Financiële opbrengsten		75 4.534.566,84 60.387.430,24
Opbrengsten uit financiële vaste activa		750 3.757.758,93 59.567.614,27
Opbrengsten uit vlottende activa		751 524.099,46 379.424,39
Andere financiële opbrengsten	5.11	752/9 252.708,45 440.391,58
Financiële kosten	5.11	65 192.250,16 51.623,19
Kosten van schulden		650 185.672,18 49.414,68
Waardeverminderingen op vlottende activa andere dan voorraden, bestellingen in uitvoering en handels- vorderingen: toevoegingen (terugnemingen)		651
Andere financiële kosten		652/9 6.577,98 2.208,51
Winst (Verlies) uit de gewone bedrijfsuitoefening vóór belasting		9902 7.615.440,31 61.892.385,63

	Toel.	Codes	Boekjaar	Vorig boekjaar
Uitzonderlijke opbrengsten		76 3.678.114,22 1.447.640,33
Terugneming van afschrijvingen en van waardeverminderingen op immateriële en materiële vaste activa		760
Terugneming van waardeverminderingen op financiële vaste activa		761
Terugneming van voorzieningen voor uitzonderlijke risico's en kosten		762
Meerwaarden bij de realisatie van vaste activa		763 3.678.114,22 1.447.640,33
Andere uitzonderlijke opbrengsten	5.11	764/9
Uitzonderlijke kosten		66
Uitzonderlijke afschrijvingen en waardeverminderingen op oprichtingskosten, op immateriële en materiële vaste activa		660
Waardeverminderingen op financiële vaste activa		661
Voorzieningen voor uitzonderlijke risico's en kosten: toevoegingen (bestedingen)		662 (+)/(-)
Minderwaarden bij de realisatie van vaste activa		663
Andere uitzonderlijke kosten	5.11	664/8
Als herstructureringskosten geactiveerde uitzonderlijke kosten		669 (-)
Winst (Verlies) van het boekjaar vóór belasting .. (+)/(-)		9903 11.293.554,53 63.340.025,96
Onttrekking aan de uitgestelde belastingen		780
Overboeking naar de uitgestelde belastingen		680
Belastingen op het resultaat .. (+)/(-)	5.12	677/7
Belastingen		670/3
Regularisering van belastingen en terugneming van voorzieningen voor belastingen		77
Winst (Verlies) van het boekjaar .. (+)/(-)		9904 11.293.554,53 63.340.025,96
Onttrekking aan de belastingvrije reserves		789
Overboeking naar de belastingvrije reserves		689
Te bestemmen winst (verlies) van het boekjaar .. (+)/(-)		9905 11.293.554,53 63.340.025,96

RESULTAATVERWERKING

	Codes	Boekjaar	Vorig boekjaar
Te bestemmen winst (verlies) (+)/(-)	9906 45.433.373,16 76.489.871,56
Te bestemmen winst (verlies) van het boekjaar (+)/(-)	(9905) 11.293.554,53 63.340.025,96
Overgedragen winst (verlies) van het vorige boekjaar (+)/(-)	14P 34.139.818,63 13.149.845,60
Onttrekking aan het eigen vermogen	791/2 8.900.748,80 9.956.458,06
aan het kapitaal en aan de uitgiftepremies	791
aan de reserves	792 8.900.748,80 9.956.458,06
Toevoeging aan het eigen vermogen	691/2 16.764.290,97 8.900.748,80
aan het kapitaal en aan de uitgiftepremies	691
aan de wettelijke reserve	6920
aan de overige reserves	6921 16.764.290,97 8.900.748,80
Over te dragen winst (verlies) (+)/(-)	(14) 34.139.818,63
Tussenkost van de vennoten in het verlies	794
Uit te keren winst	694/6 37.569.830,99 43.405.762,19
Vergoeding van het kapitaal	694 37.569.830,99 43.405.762,19
Bestuurders of zaakvoerders	695
Andere rechthebbenden	696

	Codes	Boekjaar	Vorig boekjaar
ONDERNEMINGEN MET DEELNEMINGSVERHOUDING - DEELNEMINGEN EN AANDELEN			
Aanschaffingswaarde per einde van het boekjaar	8392P	XXXXXXXXXXXXXXXXXX704.424.91
Mutaties tijdens het boekjaar			
Aanschaffingen	8362	
Overdrachten en buitengebruikstellingen	8372	
Overboekingen van een post naar een andere	8382	
..... (+)/(-)			
Aanschaffingswaarde per einde van het boekjaar	8392704.424.91	
Meerwaarden per einde van het boekjaar	8452P	XXXXXXXXXXXXXXXXXX
Mutaties tijdens het boekjaar			
Geboekt	8412	
Verworven van derden	8422	
Afgeboekt	8432	
Overgeboekt van een post naar een andere	8442	
..... (+)/(-)			
Meerwaarden per einde van het boekjaar	8452	
Waardeverminderingen per einde van het boekjaar	8522P	XXXXXXXXXXXXXXXXXX
Mutaties tijdens het boekjaar			
Geboekt	8472	
Teruggenomen	8482	
Verworven van derden	8492	
Afgeboekt na overdrachten en buitengebruikstellingen	8502	
Overgeboekt van een post naar een andere	8512	
..... (+)/(-)			
Waardeverminderingen per einde van het boekjaar	8522	
Niet-opgevraagde bedragen per einde van het boekjaar	8552P	XXXXXXXXXXXXXXXXXX
Mutaties tijdens het boekjaar	8542	
..... (+)/(-)			
Niet-opgevraagde bedragen per einde van het boekjaar	8552	
NETTOBOEKWAARDE PER EINDE VAN HET BOEKJAAR	(282)704.424.91	
ONDERNEMINGEN MET DEELNEMINGSVERHOUDING - VORDERINGEN			
NETTOBOEKWAARDE PER EINDE VAN HET BOEKJAAR	283P	XXXXXXXXXXXXXXXXXX
Mutaties tijdens het boekjaar			
Toevoegingen	8582	
Terugbetalingen	8592	
Geboekte waardeverminderingen	8602	
Teruggenomen waardeverminderingen	8612	
Wisselkoersverschillen	8622	
..... (+)/(-)			
Overige mutaties	8632	
..... (+)/(-)			
NETTOBOEKWAARDE PER EINDE VAN HET BOEKJAAR	(283)	
GECUMULEERDE WAARDEVERMINDERINGEN OP VORDERINGEN PER EINDE BOEKJAAR	8652	

	Codes	Boekjaar	Vorig boekjaar
ANDERE ONDERNEMINGEN - DEELNEMINGEN EN AANDELEN			
Aanschaffingswaarde per einde van het boekjaar	8393P	XXXXXXXXXXXXXXXX	... 32.545.827,30
Mutaties tijdens het boekjaar			
Aanschaffingen	8363	... 8.693.141,86	
Overdrachten en buitengebruikstellingen	8373	... 2.468.688,85	
Overboekingen van een post naar een andere	8383	
..... (+)/(-)			
Aanschaffingswaarde per einde van het boekjaar	8393	... 38.770.280,31	
Meerwaarden per einde van het boekjaar			
8453P	XXXXXXXXXXXXXXXX	
Mutaties tijdens het boekjaar			
Geboekt	8413	
Verworven van derden	8423	
Afgeboekt	8433	
Overgeboekt van een post naar een andere	8443	
..... (+)/(-)			
Meerwaarden per einde van het boekjaar	8453	
Waardeverminderingen per einde van het boekjaar			
8523P	XXXXXXXXXXXXXXXX	
Mutaties tijdens het boekjaar			
Geboekt	8473	
Teruggenomen	8483	
Verworven van derden	8493	
Afgeboekt na overdrachten en buitengebruikstellingen	8503	
Overgeboekt van een post naar een andere	8513	
..... (+)/(-)			
Waardeverminderingen per einde van het boekjaar	8523	
Niet-opgevraagde bedragen per einde van het boekjaar			
8553P	XXXXXXXXXXXXXXXX	
Mutaties tijdens het boekjaar			
8543	
..... (+)/(-)			
Niet-opgevraagde bedragen per einde van het boekjaar	8553	
NETTOBOEKWAARDE PER EINDE VAN HET BOEKJAAR	(284)	... 38.770.280,31	
ANDERE ONDERNEMINGEN - VORDERINGEN			
NETTOBOEKWAARDE PER EINDE VAN HET BOEKJAAR	285/8P	XXXXXXXXXXXXXXXX 0,00
Mutaties tijdens het boekjaar			
Toevoegingen	8583	
Terugbetalingen	8593	
Geboekte waardeverminderingen	8603	
Teruggenomen waardeverminderingen	8613	
Wisselkoersverschillen	8623	
..... (+)/(-)			
Overige mutaties	8633	
..... (+)/(-)			
NETTOBOEKWAARDE PER EINDE VAN HET BOEKJAAR	(285/8)	
GECUMULEERDE WAARDEVERMINDERINGEN OP VORDERINGEN PER EINDE BOEKJAAR	8653	

INLICHTINGEN OMTRENT DE DEELNEMINGEN**DEELNEMINGEN EN MAATSCHAPPELIJKE RECHTEN IN ANDERE ONDERNEMINGEN**

Hieronder worden de ondernemingen vermeld waarin de onderneming een deelneming bezit (opgenomen in de posten 280 en 282 van de activa), alsmede de andere ondernemingen waarin de onderneming maatschappelijke rechten bezit (opgenomen in de posten 284 en 51/53 van de activa) ten belope van ten minste 10 % van het geplaatste kapitaal.

NAAM, volledig adres van de ZETEL en, zo het een onderneming naar Belgisch recht betreft, het ONDERNEMINGSNUMMER	Aangehouden maatschappelijke rechten			Gegevens geput uit de laatst beschikbare jaarrekening			
	rechtstreeks		dochters	Jaarrekening per	Munt- code	Eigen vermogen	Nettoresultaat
	Aantal	%	%			(+) of (-) (in eenheden)	
0477952256 GeFIN Ravensteingalerij 3 1000 Brussel België				31/12/2009	EUR	3.077.484,44	-162.731,09
GeFIN A	39	20,97					
GeFIN B	105	21					
GeFIN C	11.448	21,01					
GeFIN E	321.480	22					
GeFIN H	24.229	19,36					

GELDBELEGGINGEN EN OVERLOPENDE REKENINGEN (ACTIVA)

	Codes	Boekjaar	Vorig boekjaar
OVERIGE GELDBELEGGINGEN			
Aandelen	510,000,00
Boekwaarde verhoogd met het niet-opgevraagd bedrag	8681
Niet-opgevraagd bedrag	8682
Vastrentende effecten	520,000,00
Vastrentende effecten uitgegeven door kredietinstellingen	8684
Termijnrekeningen bij kredietinstellingen	538.609.433,709.774.402,76
Met een resterende looptijd of opzegtermijn van			
hoogstens één maand	86863.756.235,097.774.402,76
meer dan één maand en hoogstens één jaar	86874.853.198,612.000.000,00
meer dan één jaar	8688
Hierboven niet-opgenomen overige geldbeleggingen	8689

OVERLOPENDE REKENINGEN

Uitsplitsing van de post 490/1 van de activa indien daaronder een belangrijk bedrag voorkomt

	Boekjaar
OVER.TE.DRAGEN.KOSTEN.....29.534,61
VERKREGEN.OPBRENGSTEN.....208.280,12
.....
.....

STAAT VAN HET KAPITAAL EN DE AANDEELHOUDERSSTRUCTUUR

STAAT VAN HET KAPITAAL

Maatschappelijk kapitaal

Geplaatst kapitaal per einde van het boekjaar
 Geplaatst kapitaal per einde van het boekjaar

Codes	Boekjaar	Vorig boekjaar
100P	xxxxxxxxxxxxxx	..25.100.004,04
(100)	..25.013.161,58	

Wijzigingen tijdens het boekjaar

Samenstelling van het kapitaal

Soorten aandelen

F2 - aandelen (participatie ECS NV)
 F3 - aandelen (andere participaties)
 F5 - aandelen (kapitaalsverhoging Publigas CVBA)
 Aandelen op naam
 Aandelen aan toonder en/of gedematerialiseerde aandelen

Codes	Bedragen	Aantal aandelen
32.970,0032.970,00
	...18.079.149,00	..18.079.149,00
6.897.666,00	..6.897.666,00
8702	xxxxxxxxxxxxxx=>.VOL 10775.252,00
8703	xxxxxxxxxxxxxx

Niet-gestort kapitaal

Niet-opgevraagd kapitaal
 Opgevraagd, niet-gestort kapitaal
 Aandeelhouders die nog moeten volstorten

Codes	Niet-opgevraagd bedrag	Opgevraagd, niet-gestort bedrag
(101)24.727,98	xxxxxxxxxxxxxx
8712	xxxxxxxxxxxxxx

Eigen aandelen

Gehouden door de vennootschap zelf
 Kapitaalbedrag
 Aantal aandelen
 Gehouden door haar dochters
 Kapitaalbedrag
 Aantal aandelen

Codes	Boekjaar
8721
8722
8731
8732
8740
8741
8742
8745
8746
8747
8751

Verplichtingen tot uitgifte van aandelen

Als gevolg van de uitoefening van CONVERSIERECHTEN
 Bedrag van de lopende converteerbare leningen
 Bedrag van het te plaatsen kapitaal
 Maximum aantal uit te geven aandelen
 Als gevolg van de uitoefening van INSCHRIJVINGSRECHTEN
 Aantal inschrijvingsrechten in omloop
 Bedrag van het te plaatsen kapitaal
 Maximum aantal uit te geven aandelen

Toegestaan, niet-geplaatst kapitaal

GEWAARBORGDE SCHULDEN (begrepen in de posten 17 en 42/48 van de passiva)**Door Belgische overheidsinstellingen gewaarborgde schulden**

	Codes	Boekjaar
Financiële schulden	8921 23.414.000,00
Achtergestelde leningen	8931
Niet-achtergestelde obligatieleningen	8941
Leasingschulden en soortgelijke schulden	8951
Kredietinstellingen	8961
Overige leningen	8971 23.414.000,00
Handelsschulden	8981
Leveranciers	8991
Te betalen wissels	9001
Ontvangen vooruitbetalingen op bestellingen	9011
Schulden met betrekking tot bezoldigingen en sociale lasten	9021
Overige schulden	9051
Totaal van de door Belgische overheidsinstellingen gewaarborgde schulden	9061 23.414.000,00

Schulden gewaarborgd door zakelijke zekerheden gesteld of onherroepelijk beloofd op activa van de onderneming

Financiële schulden	8922
Achtergestelde leningen	8932
Niet-achtergestelde obligatieleningen	8942
Leasingschulden en soortgelijke schulden	8952
Kredietinstellingen	8962
Overige leningen	8972
Handelsschulden	8982
Leveranciers	8992
Te betalen wissels	9002
Ontvangen vooruitbetalingen op bestellingen	9012
Schulden met betrekking tot belastingen, bezoldigingen en sociale lasten	9022
Belastingen	9032
Bezoldigingen en sociale lasten	9042
Overige schulden	9052
Totaal der schulden gewaarborgd door zakelijke zekerheden gesteld of onherroepelijk beloofd op activa van de onderneming	9062

SCHULDEN MET BETREKKING TOT BELASTINGEN, BEZOLDIGINGEN EN SOCIALE LASTEN**Belastingen** (post 450/3 van de passiva)

	Codes	Boekjaar
Vervallen belastingschulden	9072
Niet-vervallen belastingschulden	9073
Geraamde belastingschulden	450
Bezoldigingen en sociale lasten (post 454/9 van de passiva)		
Vervallen schulden ten aanzien van de Rijksdienst voor Sociale Zekerheid	9076
Andere schulden met betrekking tot bezoldigingen en sociale lasten	9077

OVERLOPENDE REKENINGEN

Uitsplitsing van de post 492/3 van de passiva indien daaronder een belangrijk bedrag voorkomt

Boekjaar
.....220.782,65
.....
.....
.....

TOE-TE-REKENEN-KOSTEN
.....
.....
.....

BEDRIJFSRESULTATEN

	Codes	Boekjaar	Vorig boekjaar
BEDRIJFSOPBRENGSTEN			
Netto-omzet			
Uitsplitsing per bedrijfscategorie			
.....			
.....			
.....			
Uitsplitsing per geografische markt			
.....			
.....			
.....			
Andere bedrijfsopbrengsten			
Exploitatiesubsidies en vanwege de overheid ontvangen compenserende bedragen	740		
BEDRIJFSKOSTEN			
Werknemers ingeschreven in het personeelsregister			
Totaal aantal op de afsluitingsdatum	9086		
Gemiddeld personeelsbestand berekend in voltijdse equivalenten	9087		
Aantal daadwerkelijk gepresteerde uren	9088		
Personeelskosten			
Bezoldigingen en rechtstreekse sociale voordelen	620		
Werkgeversbijdragen voor sociale verzekeringen	621		
Werkgeverspremies voor bovenwettelijke verzekeringen	622		
Andere personeelskosten	623		
Ouderdoms- en overlevingspensioenen	624		
Voorzieningen voor pensioenen en soortgelijke verplichtingen			
Toevoegingen (bestedingen en terugnemingen)	635		
Waardeverminderingen			
Op voorraden en bestellingen in uitvoering			
Geboekt	9110		
Teruggenomen	9111		
Op handelsvorderingen			
Geboekt	9112		
Teruggenomen	9113		
Voorzieningen voor risico's en kosten			
Toevoegingen	9115		
Bestedingen en terugnemingen	9116		
Andere bedrijfskosten			
Bedrijfsbelastingen en -taksen	640	95.995,85	64.551,23
Andere	641/8	3.680,81	730,17
Uitzendkrachten en ter beschikking van de onderneming gestelde personen			
Totaal aantal op de afsluitingsdatum	9096		
Gemiddeld aantal berekend in voltijdse equivalenten	9097		
Aantal daadwerkelijk gepresteerde uren	9098		
Kosten voor de onderneming	617		

FINANCIËLE EN UITZONDERLIJKE RESULTATEN

FINANCIËLE RESULTATEN

Andere financiële opbrengsten

Door de overheid toegekende subsidies, aangerekend op de resultatenrekening

Kapitaalsubsidies 9125

Interestsubsidies 9126

Uitsplitsing van de overige financiële opbrengsten

Meerwaarden, fondsen & interesten, verpande rekeningen 528.541,86

Interesten en kosten, leningen gemeenten 248.266,05

Afschrijving van kosten bij uitgifte van leningen en van disagio 6501

Geactiveerde intercalaire interesten 6503

Waardeverminderingen op vlottende activa

Geboekt 6510

Teruggenomen 6511

Andere financiële kosten

Bedrag van het disconto ten laste van de onderneming bij de verhandeling van vorderingen 653

Voorzieningen met financieel karakter

Toevoegingen 6560

Bestedingen en terugnemingen 6561

Uitsplitsing van de overige financiële kosten

Codes	Boekjaar	Vorig boekjaar
9125
9126
528.541,86682.372,98
248.266,05137.442,99

6501
6503
6510
6511
653
6560
6561

UITZONDERLIJKE RESULTATEN

Uitsplitsing van de andere uitzonderlijke opbrengsten

.....

.....

.....

Uitsplitsing van de andere uitzonderlijke kosten

.....

.....

.....

Boekjaar
.....
.....
.....
.....
.....
.....
.....

BELASTINGEN EN TAKSEN

BELASTINGEN OP HET RESULTAAT

Belastingen op het resultaat van het boekjaar 9134
 Verschuldigde of betaalde belastingen en voorheffingen 9135
 Geactiveerde overschotten van betaalde belastingen en voorheffingen 9136
 Geraamde belastingsupplementen 9137

Belastingen op het resultaat van vorige boekjaren 9138
 Verschuldigde of betaalde belastingsupplementen 9139
 Geraamde belastingsupplementen of belastingen waarvoor een voorziening werd gevormd 9140

Codes	Boekjaar
9134
9135
9136
9137
9138
9139
9140

Belangrijkste oorzaken van de verschillen tussen de winst vóór belastingen, zoals die blijkt uit de jaarrekening, en de geraamde belastbare winst

.....

Invloed van de uitzonderlijke resultaten op de belastingen op het resultaat van het boekjaar

Bronnen van belastinglatenties

Actieve latenties 9141
 Gecumuleerde fiscale verliezen die aftrekbaar zijn van latere belastbare winsten 9142
 Andere actieve latenties

Passieve latenties 9144
 Uitsplitsing van de passieve latenties

Codes	Boekjaar
9141
9142

9144

BELASTING OP DE TOEGEVOEGDE WAARDE EN BELASTINGEN TEN LASTE VAN DERDEN

In rekening gebrachte belasting op de toegevoegde waarde
 Aan de onderneming (aftrekbaar) 9145
 Door de onderneming 9146

Ingehouden bedragen ten laste van derden als
 Bedrijfsvoorheffing 9147 15.751,43 18.590,69
 Roerende voorheffing 9148

Codes	Boekjaar	Vorig boekjaar
9145
9146
9147 15.751,43 18.590,69
9148

BETREKKINGEN MET VERBONDEN ONDERNEMINGEN EN MET ONDERNEMINGEN WAARMEE EEN DEELNEMINGSVERHOUDING BESTAAT

	Codes	Boekjaar	Vorig boekjaar
VERBONDEN ONDERNEMINGEN			
Financiële vaste activa	(280/1)
Deelnemingen	(280)
Achtergestelde vorderingen	9271
Andere vorderingen	9281
Vorderingen op verbonden ondernemingen	9291
Op meer dan één jaar	9301
Op hoogstens één jaar	9311
Geldbeleggingen	9321
Aandelen	9331
Vorderingen	9341
Schulden	9351
Op meer dan één jaar	9361
Op hoogstens één jaar	9371
Persoonlijke en zakelijke zekerheden			
Door de onderneming gesteld of onherroepelijk beloofd als waarborg voor schulden of verplichtingen van verbonden ondernemingen	9381
Door verbonden ondernemingen gesteld of onherroepelijk beloofd als waarborg voor schulden of verplichtingen van de onderneming	9391
Andere betekenisvolle financiële verplichtingen	9401
Financiële resultaten			
Opbrengsten uit financiële vaste activa	9421
Opbrengsten uit vlottende activa	9431
Andere financiële opbrengsten	9441
Kosten van schulden	9461
Andere financiële kosten	9471
Realisatie van vaste activa			
Verwezenlijkte meerwaarden	9481
Verwezenlijkte minderwaarden	9491
ONDERNEMINGEN WAARMEE EEN DEELNEMINGSVERHOUDING BESTAAT			
Financiële vaste activa	(282/3)	704.424,91	704.424,91
Deelnemingen	(282)	704.424,91	704.424,91
Achtergestelde vorderingen	9272
Andere vorderingen	9282
Vorderingen	9292
Op meer dan één jaar	9302
Op hoogstens één jaar	9312
Schulden	9352	608.673,91	608.673,91
Op meer dan één jaar	9362
Op hoogstens één jaar	9372	608.673,91	608.673,91

FINANCIËLE BETREKKINGEN MET**BESTUURDERS EN ZAAKVOERDERS, NATUURLIJKE OF RECHTSPERSONEN DIE DE ONDERNEMING RECHTSTREEKS OF ONRECHTSTREEKS CONTROLEREN ZONDER VERBONDEN ONDERNEMINGEN TE ZIJN, OF ANDERE ONDERNEMINGEN DIE DOOR DEZE PERSONEN RECHTSTREEKS OF ONRECHTSTREEKS GECONTROLEERD WORDEN****Uitstaande vorderingen op deze personen**Voorwaarden betreffende de uitstaande vorderingen
.....
.....**Waarborgen toegestaan in hun voordeel**Voornaamste voorwaarden van de toegestane waarborgen
.....
.....**Andere betekenisvolle verplichtingen aangegaan in hun voordeel**Voornaamste voorwaarden van deze verplichtingen
.....
.....**Rechtstreekse en onrechtstreekse bezoldigingen en ten laste van de resultatenrekening toegekende pensioenen, voor zover deze vermelding niet uitsluitend of hoofdzakelijk betrekking heeft op de toestand van een enkel identificeerbaar persoon**

Aan bestuurders en zaakvoerders

Aan oud-bestuurders en oud-zaakvoerders

Codes	Boekjaar
9500
9501
9502
9503 46.770,13
9504

DE COMMISSARIS(SEN) EN DE PERSONEN MET WIE HIJ (ZIJ) VERBONDEN IS (ZIJN)**Bezoldiging van de commissaris(sen)****Bezoldiging voor uitzonderlijke werkzaamheden of bijzondere opdrachten uitgevoerd binnen de vennootschap door de commissaris(sen)**

Andere controleopdrachten

Belastingadviesopdrachten

Andere opdrachten buiten de revisorale opdrachten

Bezoldiging voor uitzonderlijke werkzaamheden of bijzondere opdrachten uitgevoerd binnen de vennootschap door personen met wie de commissaris(sen) verbonden is (zijn)

Andere controleopdrachten

Belastingadviesopdrachten

Andere opdrachten buiten de revisorale opdrachten

Codes	Boekjaar
9505 1.240,45
95061
95062
95063
95081
95082
95083

Vermeldingen in toepassing van het artikel 133, paragraaf 6 van het Wetboek van vennootschappen

3.3 TOELICHTING

ACTIEF

IV. FINANCIËEL VASTE ACTIVA

B. Ondernemingen waarmee een deelnemingsverhouding bestaat

in bezit op 31/12/2010

	aantal	prijs	bedrag
Aandelen Gefin A (maatschappelijk kapitaal)	39	100,00	3.900,00 EUR
Aandelen Gefin B (maatschappelijk kapitaal)	105	100,00	10.500,00 EUR
Aandelen Gefin C (maatschappelijk kapitaal)	11.448	5,00	57.240,00 EUR
Aandelen Gefin E (voor verwerving aandelen ECS)	321.480	0,10	32.148,00 EUR
Aandelen Gefin H (voor verwerving aandelen EGPF)	24.229	24,79	600.636,91 EUR

totaal			704.424,91 EUR
---------------	--	--	-----------------------

totaal code 282			704.424,91 EUR
------------------------	--	--	-----------------------

C. Andere financiële vaste activa

in bezit op 31/12/2010

	aantal	prijs	bedrag
Aandelen Publigas (sector F5)	347	19.878,00	6.897.666,00 EUR
Aandelen Publigas (sector F3)	1.939	2.973,63	5.765.871,61 EUR
Aandelen ECS	321,48	100,00	32.148,00 EUR
Aandelen EGPF	22.110	32,53	719.238,30 EUR
Aandelen Publi-T	56.130	250,00	14.032.500,00 EUR
Aandelen Publi-T (2008)	5.831	455,12	2.653.804,72 EUR
Aandelen Publi-T (2010)	21.034	413,29	8.693.141,86 EUR
Aandelen Telenet	3	6,94	20,82 EUR

totaal			38.794.391,31 EUR
---------------	--	--	--------------------------

niet volstort			-24.111,00 EUR
----------------------	--	--	-----------------------

totaal code 284			38.770.280,31 EUR
------------------------	--	--	--------------------------

De rubriek 284 bedraagt 6 224 453,01 EUR meer dan eind 2009 als gevolg van de de intekening op de kapitaalverhoging die Publi-T heeft uitgeschreven, een toename met 8 693 141,86, en de kapitaalvermindering die Telenet heeft doorgevoerd met 2,23 EUR per aandeel en op verzoek van de deelnemers de verkoop op de beurs van een pakket van 269.270 aandelen.

V. VORDERINGEN OP MEER DAN EEN JAAR

Vordering op de gemeenten Oost - DEXIA - IMEWO			151.634,94	EUR
Vordering op 4 gemeenten West - IMEWO 2006			1.589.222,74	EUR
Vordering op 5 gemeenten - IMEWO 2009 aandelen E			676.772,85	EUR
Vordering op 7 gemeenten - thesaurieprogramma			22.237.153,57	EUR
Vordering op EGPF			410.079,11	EUR

totaal code 291			25.064.863,21	EUR
------------------------	--	--	----------------------	------------

De rubriek van de vorderingen op meer dan één jaar hebben in 2010 belangrijke wijzigingen ondergaan, deze rubriek is toegenomen met 10 180 509,98 EUR. De vordering op de gemeenten van Oost voor de financiering van aandelen A van IMEWO's met 68 113,29 EUR gedaald in functie van de terugbetalingstabel die door de betrokken gemeenten wordt nageleefd. De gemeenten van West die in 2006 beroep hebben gedaan op FINIWO voor de financiering van de kapitaaloperatie van IMEWO hebben, in overeenstemming met de aflossingstabel, in 2010 een gedeelte van de uitstaande schuld terugbetaald, voor een bedrag van 76 990,57 EUR. Als ondersteuning van de deelnemers heeft FINIWO in 2009 een financieringsvoorstel ontwikkeld waarbij de gemeenten gebruik konden maken op de diensten van FINIWO en zijn commercial paperprogramma voor de intekening op de kapitaalverhoging van IMEWO . 5 deelnemers hadden hiervan voor een bedrag van 891 117,02 EUR beroep gedaan op het commercial paperprogramma. Merelbeke heeft deze prefinanciering in 2010 terugbetaald, zodat deze vordering daalt met 142 354,60 EUR en de andere 5 gemeenten leven de aflossingstabel na wat een aanleiding is voor een vermindering van 71 989,57 EUR van deze vordering. De deelnemers kunnen, in het kader van het thesaurieprogramma, gebruik maken van het commercial paperprogramma van FINIWO. 7 deelnemers hebben eind 2010 een bedrag opgenomen van 22 237 153,57 EUR, een toename met 10 500 763,74. In deze rubriek is in 2010 de achtergestelde lening voor EGPF opgenomen voor een bedrag van 410 079,11 EUR, een vermindering met 32 806,32 EUR in lijn met de terugbetalingstabel die EGPF naleeft.

VII. VORDERINGEN OP MAXIMUM DAN EEN JAAR

Vordering op 1 gemeente Oost - IMEWO (ex. IVIEGOV)			68.113,28	EUR
Vordering op 4 gemeenten West - IMEWO 2006			76.989,99	EUR
Vordering op 5 gemeenten - IMEWO 2009 aandelen E			36.877,18	EUR
Vordering op 7 gemeenten - thesaurieprogramma			419.923,35	EUR
Vordering op EGPF			32.806,32	EUR

totaal code 40/41			634.710,12	EUR
--------------------------	--	--	-------------------	------------

In deze rubriek staan de vordering op de korte termijn. Telkens gaat het over die delen van de vorderingen die binnen het jaar vervallen.

VIII. GELDBELEGGINGEN

DELTA LLOYD TERMIJNREKENING			4.853.198,61	EUR
DELTA LLOYD LIFE			3.756.235,09	EUR

totaal code 51/53			8.609.433,70	EUR
--------------------------	--	--	---------------------	------------

IX. LIQUIDE MIDDELEN

zichtrekening DEXIA					198.260,00	EUR
spaarrekening DEXIA						EUR
zichtrekening FORTIS					996,80	EUR
zichtrekening ING						EUR
spaarrekening DELTA LLOYD					518.997,86	EUR
zichtrekening ETHIAS					902,36	EUR
spaarrekening ETHIAS					1.437,51	EUR
spaarrekening TRIODOS					594.595,03	EUR
zichtrekening KBC					5.782,83	EUR

totaal code 54/58					1.320.972,39	EUR
--------------------------	--	--	--	--	---------------------	------------

X. OVERLOPENDE REKENINGEN

over te dragen kosten					29.534,61	EUR
verworven interesten financiële instellingen					104.599,60	EUR
verworven interesten CP-programma					41.397,96	EUR
verworven recuperatie kosten (KBC)					18.377,02	EUR
verworven recuperatie kosten (KNP)					43.905,54	EUR

totaal code 490					237.814,73	EUR
------------------------	--	--	--	--	-------------------	------------

PASSIEF

I. STAAT VAN HET KAPITAAL

	aantal	nominale waarde	niet opgevraagd	bedrag
aandelen F2	1.330	24,79	24.727,98	32.970,70 EUR
aandelen F3	729.292	24,79		18.079.148,68 EUR
aandelen F5	34.700	198,78		6.897.666,00 EUR
aandelen F6	9.930	0,34		3.376,20 EUR

totaal geplaatst - code 100	25.013.161,58 EUR
totaal niet opgevraagd - code 101	-24.727,98 EUR

IV. STAAT VAN DE RESERVES

wettelijke reserve		1.860,00 EUR
onbeschikbare reserve		14.487.787,82 EUR
beschikbare reserve		2.276.503,15 EUR

totaal code 13	16.766.150,97 EUR
-----------------------	--------------------------

In het boekjaar 2010 is er per saldo een toevoeging aan de reserves gebeurd van 7 863 542,17 EUR. De eerste beweging is een toevoeging aan de reserves op basis van de recurrente winstverdeling, waarbij 20 % van de netto-opbrengst per rekeningsector wordt toegevoegd aan de reserves, een bedrag van 1 532 231,02 EUR. . Om de kapitaalsvermindering die Telenet heeft doorgevoerd betaalbaar te kunnen stellen aan de deelnemers wordt 34 727,79 EUR onttrokken, om de volledige opbrengst van de verkoop van de Telenetaandelen te kunnen uitbetalen aan de deelnemers, wordt de boekwaarde van de aandelen, een bedrag van 2 433 961,06 EUR onttrokken en ten slotte wordt 8 800 000,00 EUR aan overgedragen winst overgeboekt naar de reserves. Gelijktijdig wordt een bedrag van 14 489 647,82 van de beschikbare reserves overgeboekt naar de rubriek van de onbeschikbare reserves. Met deze beslissing wordt een vertaling gegeven van de achtereenvolgende beslissingen om investeringen te financieren met eigen middelen, gevormd door het reserveringsbeleid dat FINIWO voert. Dit deel van de reserves zijn verder niet meer beschikbaar omdat ze geïnvesteerd zijn een een deel van de vaste activa.

VIII. SCHULDEN OP MAXIMUM EEN JAAR

CP KBC		23.414.000,00 EUR
leveranciers		29.323,62 EUR
te ontvangen facturen		5.135,27 EUR
rekening courant Intermixt		118.615,02 EUR
rekening courant Gefin		608.673,91 EUR
rekening courant gemeenten		962.599,97 EUR
te betalen dividenden		8.228.784,36 EUR

totaal code 42/48	33.367.132,15 EUR
--------------------------	--------------------------

Op 31/12/10 bedraagt de openstaande financiële schuld op korte termijn, via het commercial paper programma bij KBC 23.414.000,00 EUR. De rekening courant Gefin en de rekening courant Intermixt zijn de vertaling van de vereffening van Gefin.

X. OVERLOPENDE REKENINGEN

toe te rekenen kosten bewaarloon effecten			279,24 EUR
toe te rekenen bankkosten			51,74 EUR
toe te rekenen roerende voorheffing banken			15.690,72 EUR
toe te rekenen roerende voorheffing Delta Lloyd			204.760,95 EUR
totaal code 492			220.782,65 EUR

3.4 SOCIALE BALANS

FINIWO heeft in 2010 geen eigen personeel tewerkgesteld.
De wettelijke verplichte sociale balans is derhalve niet van toepassing.

4

RESULTATENREKENING EN WINSTVERDELING

4.1 RESULTATENREKENING PER REKENINGSECTOR

verdeling opbrengst verkoop Telenet aandelen

verkoopsopbrengst	6.112.075,28 EUR
beurstaks	3.680,81 EUR
bankkosten	5.306,18 EUR
netto opbrengst	6.103.088,29 EUR
afzonderlijk te verdelen uitzonderlijke opbrengst 2009	3.669.127,23 EUR
uitbetaling reserves	2.433.961,06 EUR

Rekeningsector F2 : participaties Electrabel Customer Solutions

KOSTEN		OPBRENGSTEN	
<i>Bedrijfskosten</i>	-137.924,03	<i>bedrijfsopbrengsten</i>	3.684.782,52
Werkingskosten	-137.924,03	beheersvergoeding VID	3.684.782,52
		<i>Financiële opbrengsten</i>	253.935,95
		opbrengsten uit financiële vaste activa	253.935,95
TOTAAL	-137.924,03		3.938.718,47

<i>Resultaten participaties ECS</i>	3.800.794,44
<i>Dotatie aan de reserve</i>	-760.158,89
<i>te verdelen saldo</i>	3.040.635,55

Rekeningsector F3 : overige participaties

KOSTEN		OPBRENGSTEN	
<i>Bedrijfskosten</i>	-113.300,51	<i>Financiële opbrengsten</i>	3.145.457,65
Werkingskosten	-113.300,51	opbrengsten uit financiële vaste activa	3.145.457,65
TOTAAL	-113.300,51		3.145.457,65

<i>Resultaten participaties</i>	3.032.157,14
<i>Dotatie aan de reserve</i>	-606.431,43
<i>te verdelen saldo</i>	2.425.725,71

De financiële opbrengsten van de rekeningsector F3 zijn:
inkomsten uit dividenden Publigas 1621004,00 EUR
inkomsten uit dividenden Publi-T: 1 324 106,57 EUR
inkomsten uit dividenden EGPF 176 880,00 EUR
inkomsten uit renten op de achtergestelde lening EGPF: 23 467,08 EUR

Rekeningsector F4: Beheer der middelen

KOSTEN		OPBRENGSTEN	
<i>Bedrijfskosten</i>	-129.147,40	<i>Financiële opbrengsten</i>	845.081,24
Werkingskosten	-33.151,55	Interesten op rekeningen	845.081,24
Belastingen	-95.995,85		
<i>financiële kosten</i>	-185.672,18		
Renten op leningen	-185.672,18		
TOTAAL	-314.819,58		845.081,24

<i>Resultaten beheer der middelen</i>	530.261,65
<i>Dotatie aan de reserve</i>	-106.452,33
<i>te verdelen saldo</i>	423.809,32

Rekeningsector F5 : Publigas verworven in 2005

KOSTEN		OPBRENGSTEN	
<i>Bedrijfskosten</i>	-27.430,46	<i>Financiële opbrengsten</i>	347.091,93
Werkingskosten	-27.430,46	opbrengsten uit financiële vaste activa	347.091,93
TOTAAL	-27.430,46		347.091,93

<i>Resultaten participaties</i>	319.661,47
<i>Dotatie aan de reserve</i>	-63.932,29
<i>te verdelen saldo</i>	255.729,18

De financiële opbrengsten van de rekeningsector F5 zijn:
 inkomsten uit dividenden Publigas, toegewezen aan de recurrente winstverdeling: 347 091,93 EUR

Rekeningsector F6 : Telenet-aandelen

KOSTEN		OPBRENGSTEN	
<i>Bedrijfskosten</i>	-4.210,52		
Werkingskosten	-4.210,52		
TOTAAL	-4.210,52		

<i>Resultaten participaties</i>	-4.210,52
<i>Dotatie aan de reserve</i>	-6.103,45
<i>Uitbetaling reserves</i>	34.727,79
<i>te verdelen saldo</i>	24.413,82

4.2 WINSTVERDELING PER REKENINGSECTOR

Rekeningsector F2 : participaties Electrabel Costumer Solutions									
--	--	--	--	--	--	--	--	--	--

Het resultaat over het boekjaar 2010 bedraagt 3 040 635,55 EUR

Het saldo wordt verdeeld over de deelnemers in overeenstemming met de aandelenverhouding in deze sector

Rekeningsector F3 : overige participaties									
--	--	--	--	--	--	--	--	--	--

Het resultaat over het boekjaar 2010 bedraagt 2 425 725,71 EUR

Het saldo wordt verdeeld over de deelnemers in overeenstemming met de aandelenverhouding in deze sector

Rekeningsector F4: Beheer van de middelen									
--	--	--	--	--	--	--	--	--	--

Het resultaat van het beheer van de middelen bedraagt 423 809,33 EUR

Het saldo wordt verdeeld over de deelnemers in overeenstemming met de middelen die FINIWO voor elk van de deelnemers beheert

Rekeningsector F5 : Publigas verworven in 2005									
---	--	--	--	--	--	--	--	--	--

Het resultaat over het boekjaar 2010 bedraagt 212 339,67 EUR

Het saldo wordt verdeeld over de deelnemers in overeenstemming met de aandelenverhouding in deze sector

Rekeningsector F6 : Telenet aandelen									
---	--	--	--	--	--	--	--	--	--

Het resultaat over het boekjaar 2010 bedraagt 24 413,81 EUR

Het saldo wordt toegewezen aan de Stad Lokeren, de enige deelnemer waarvoor de aandelen nog in beheer waren op het ogenblik van de kapitaalvermindering van Telenet.

4.3 WINSTVERDELING PER DEELNEMER

A. Dividend op basis van de recurrente activiteiten

Gemeente	DIVIDENDEN 2010					
	div. F2	div. F3	div. F4	div. F5	div. F6	totaal
Aalter	36.579,07	60.156,53	12.339,48	5.268,72	0,00	114.343,80
Assenede	22.861,92	19.404,69	3.281,49	1.701,17	0,00	47.249,26
Beernem	27.434,31	32.263,54	6.598,95	2.857,71	0,00	69.154,51
Berlare	20.575,73	18.919,07	4.294,36	1.658,33	0,00	45.447,49
Blankenberge	50.296,23	48.029,43	11.803,68	4.259,03	0,00	114.388,37
Bredene	25.148,11	27.410,70	3.994,56	2.398,77	0,00	58.952,14
Brugge	276.629,25	336.209,34	43.701,40	29.427,71	0,00	685.967,69
Damme	18.289,54	19.647,50	4.243,25	1.719,52	0,00	43.899,81
De Pinte	13.717,15	12.612,71	2.162,29	1.101,47	0,00	29.593,63
Destelbergen	32.006,69	32.745,83	7.625,74	2.863,83	0,00	75.242,09
Eeklo	50.296,23	49.486,28	6.679,26	4.332,46	0,00	110.794,23
Evergem	57.154,80	72.044,15	22.705,61	6.309,00	0,00	158.213,56
Gent	1.492.883,47	692.548,46	88.933,60	61.401,04	0,00	2.335.766,57
Jabbeke	4.572,38	9.216,73	1.692,65	807,75	0,00	16.289,51
Kaprijke	11.430,96	10.916,38	2.438,27	954,61	0,00	25.740,23
Knesselare	13.717,15	12.855,52	2.087,56	1.125,95	0,00	29.786,19
Knokke-Heist	112.023,41	98.483,61	23.447,73	8.732,24	0,00	242.687,00
Laarne	18.289,54	22.315,06	15.751,71	1.952,06	0,00	58.308,36
Lede	25.148,11	19.647,50	4.968,10	1.719,52	0,00	51.483,23
Lichtervelde	16.003,34	20.133,11	2.638,58	1.762,36	0,00	40.537,40
Lochristi	34.292,88	34.688,29	7.361,81	3.071,89	0,00	79.414,87
Lokeren	82.302,92	91.934,45	16.883,69	8.046,88	24.413,82	223.581,75
Lovendegem	16.003,34	16.979,93	2.676,65	1.486,99	0,00	37.146,92
Maldegem	45.723,84	40.266,22	8.693,84	3.524,72	0,00	98.208,62
Melle	20.575,73	19.161,88	2.989,85	1.676,69	0,00	44.404,15
Merelbeke	41.151,46	49.486,28	6.762,60	4.387,54	0,00	101.787,87
Moerbeke-Waas	9.144,77	10.187,96	2.392,62	893,42	0,00	22.618,77
Nevele	16.003,34	16.979,93	3.887,92	1.505,35	0,00	38.376,55
Oostende	153.174,87	173.684,27	37.689,10	15.298,25	0,00	379.846,49
Oosterzele	18.289,54	16.737,13	3.925,16	1.462,51	0,00	40.414,34
Oostkamp	36.579,07	45.361,87	9.714,55	4.026,50	0,00	95.681,99
St-Laureins	11.430,96	10.430,77	2.349,04	911,78	0,00	25.122,54
St-Lievens-Houtem	16.003,34	23.529,10	3.276,95	2.062,20	0,00	44.871,60
St-Martens-Latem	16.003,34	15.040,80	2.114,26	1.334,01	0,00	34.492,41
Waarschoot	16.003,34	19.647,50	4.051,11	1.737,88	0,00	41.439,83
Wachtebeke	9.144,77	10.916,38	1.752,13	954,61	0,00	22.767,89
Wetteren	52.582,42	76.168,56	10.369,15	6.755,71	0,00	145.875,83
Wichelen	18.289,54	15.523,09	3.419,90	0,00	0,00	37.232,52
Zedelgem	36.579,07	50.211,38	6.556,47	4.393,66	0,00	97.740,58
Zeke	50.296,23	60.884,95	12.898,39	5.329,91	0,00	129.409,48
Zelzate	0,00	0,00	403,88	0,00	0,00	403,88
Zomergem	11.430,96	8.248,82	1.612,05	722,08	0,00	22.013,91
Zuienkerke	4.572,38	4.610,03	639,95	403,87	0,00	10.226,24
totaal :	3.040.635,55	2.425.725,71	423.809,33	212.339,66	24.413,82	6.126.924,08

B. Verdeling opbrengst verkoop Telenetaandelen

gemeente	resultaat verkoop	waarvan totaal reserves	waarvan totaalwinst 2010
AALTER	160.924,75 €	64.221,65 €	96.703,10 €
BEERNEM	83.143,54 €	36.169,31 €	46.974,24 €
BERLARE	125.290,73 €	50.009,47 €	75.281,27 €
EEKLO	209.179,75 €	83.495,28 €	125.684,48 €
EVERGEM	318.409,26 €	118.198,02 €	200.211,24 €
GENT	2.170.539,46 €	905.142,44 €	1.265.397,02 €
KAPRIJKE	54.025,70 €	21.563,01 €	32.462,69 €
KNOKKE-HEIST	665.030,97 €	289.180,71 €	375.850,26 €
LAARNE	99.600,28 €	39.764,19 €	59.836,09 €
LEDE	169.375,86 €	67.585,18 €	101.790,68 €
LOCHRISTI	163.522,47 €	63.608,09 €	99.914,38 €
LOKEREN	464.360,97 €	102.732,25 €	361.628,72 €
MALDEGEM	188.887,26 €	75.386,41 €	113.500,85 €
NEVELE	95.393,29 €	38.076,47 €	57.316,82 €
OOSTENDE	719.280,91 €	312.759,24 €	406.521,67 €
OOSTERZELE	106.116,45 €	42.361,20 €	63.755,25 €
ST.-LAUREINS	54.025,70 €	21.563,01 €	32.462,69 €
ST.-MARTENS-LATEM	75.881,89 €	30.275,24 €	45.606,65 €
WAARSCHOOT	75.509,16 €	30.122,28 €	45.386,88 €
WICHELEN	104.589,88 €	41.747,64 €	62.842,24 €
Totaal	6.103.088,29 €	2.433.961,06 €	3.699.127,23 €

C. Overzicht en totalen van de dividenden

Gemeente	dividend	overdracht	deel Publiga	totaal	uitzonderlijk		totaal
	2010		recurrent	recurrent	Publigas	Telenet	
Aalter	114.343,80	109.117,34	117.765,51	341.226,65	401.571,54	160.924,75	903.722,94
Assenede	47.249,27	35.197,97	37.987,62	120.434,86	129.559,39		249.994,25
Beernem	69.154,49	58.522,51	63.160,76	190.837,76	215.851,86	83.143,54	489.833,16
Berlare	45.447,49	34.317,12	37.036,95	116.801,56	126.313,15	125.290,73	368.405,44
Blankenberge	114.388,37	87.120,11	94.024,88	295.533,36	321.402,88		616.936,24
Bredene	58.952,14	49.720,00	53.660,60	162.332,74	182.949,28		345.282,03
Brugge	685.967,69	609.846,81	658.180,69	1.953.995,19	2.244.067,19		4.198.062,38
Damme	43.899,80	35.638,40	38.462,95	118.001,15	131.136,71		249.137,86
De Pinte	29.593,63	22.878,08	24.691,30	77.163,01	84.147,70		161.310,71
Destelbergen	75.242,09	59.397,33	64.104,91	198.744,34	218.530,65		417.274,99
Eeklo	110.794,23	89.762,67	96.876,88	297.433,79	330.317,20	209.179,75	836.930,74
Evergem	158.213,56	130.680,17	141.037,32	429.931,05	480.913,52	318.409,26	1.229.253,83
Gent	2.335.766,58	1.256.206,84	1.355.768,48	4.947.741,90	4.634.224,33	2.170.539,46	11.752.505,69
Jabbeke	16.289,51	16.718,13	18.043,14	51.050,78	61.533,45		112.584,23
Kaprijke	25.740,23	19.801,12	21.370,48	66.911,83	72.849,50	54.025,70	193.787,02
Knesselare	29.786,19	23.318,51	25.166,63	78.271,33	85.816,62		164.087,95
Knokke-Heist	242.687,00	178.638,46	192.796,59	614.122,05	659.019,13	665.030,97	1.938.172,15
Laarne	58.308,36	40.477,07	43.685,11	142.470,53	148.927,40	99.600,28	390.998,21
Lede	51.483,23	35.638,40	38.462,95	125.584,58	131.136,71	169.375,86	426.097,15
Lichtervelde	40.537,39	36.519,25	39.413,62	116.470,26	134.382,95		250.853,21
Lochristi	79.414,88	62.920,75	67.907,58	210.243,21	232.065,22	163.522,47	605.830,90
Lokeren	223.581,75	166.758,99	179.975,61	570.316,35	613.627,55	464.360,97	1.648.304,87
Lovendegem	37.146,92	30.799,73	33.240,79	101.187,45	113.346,03		214.533,47
Maldegem	98.208,63	73.038,51	78.827,23	250.074,37	268.765,91	188.887,26	707.727,53
Melle	44.404,15	34.757,55	37.512,28	116.673,98	127.890,47		244.564,45
Merelbeke	101.787,88	89.762,67	96.876,88	288.427,44	331.141,60		619.569,04
Moerbeke-Waas	22.618,77	18.479,84	19.944,47	61.043,09	68.025,94		129.069,02
Nevele	38.376,55	30.799,73	33.240,79	102.417,08	113.620,83	95.393,29	311.431,19
Oostende	379.846,48	315.044,18	340.013,25	1.034.903,91	1.160.712,61	719.280,91	2.914.897,43
Oosterzele	40.414,34	30.359,31	32.765,46	103.539,11	111.677,11	106.116,45	321.332,67
Oostkamp	95.681,99	82.281,45	88.802,72	266.766,16	303.612,20		570.378,36
St-Laureins	25.122,54	18.920,27	20.419,81	64.462,62	69.603,26	54.025,70	188.091,57
St-Lievens-Houtem	44.871,60	42.679,20	46.061,77	133.612,58	157.088,80		290.701,37
St-Martens-Latem	34.492,40	27.282,35	29.444,63	91.219,38	100.653,71	75.881,89	267.754,98
Waarschoot	41.439,83	35.638,40	38.462,95	115.541,18	131.411,51	75.509,16	322.461,85
Wachtebeke	22.767,89	19.801,12	21.370,48	63.939,49	72.849,50		136.788,99
Wetteren	145.875,83	138.161,39	149.111,48	433.148,71	509.725,33		942.874,04
Wichelen	37.232,52	28.157,17	30.388,79	95.778,48	83.272,05	104.589,88	283.640,40
Zedelgem	97.740,58	91.077,92	98.296,37	287.114,88	335.122,92		622.237,80
Zeke	129.409,48	110.438,62	119.191,51	359.039,61	406.395,10		765.434,71
Zelzate	403,88	0,00	0,00	403,88	0,00		403,88
Zomergem	22.013,91	14.962,46	16.148,32	53.124,68	55.058,81		108.183,50
Zuienkerke	10.226,23	8.362,08	9.024,83	27.613,14	30.775,65		58.388,79

6.126.924,07	4.400.000,00	4.748.725,38	15.275.649,45	16.191.093,25	6.103.088,29	37.569.830,99
---------------------	---------------------	---------------------	----------------------	----------------------	---------------------	----------------------

D. Wijze van betaling dividend 2010

Gemeente	totaal dividend 2010	voorschot december 2010	waarvan uitzonderlijk	waarvan recurrent	saldo	waarvan uitzonderlijk	waarvan recurrent
Aalter	903.722,93	728.774,09	498.274,09	230.500,00	174.948,84		174.948,84
Assenede	249.994,24	188.659,39	129.559,39	59.100,00	61.334,85		61.334,85
Beernem	489.833,17	392.425,78	262.825,78	129.600,00	97.407,39		97.407,39
Berlare	368.405,44	308.893,99	201.593,99	107.300,00	59.511,45		59.511,45
Blankenberge	616.936,24	465.702,88	321.402,88	144.300,00	151.233,36		151.233,36
Bredene	345.282,03	262.649,28	182.949,28	79.700,00	82.632,75		82.632,75
Brugge	4.198.062,38	3.203.467,19	2.244.067,19	959.400,00	994.595,19		994.595,19
Damme	249.137,86	188.836,71	131.136,71	57.700,00	60.301,15		60.301,15
De Pinte	161.310,71	121.947,70	84.147,70	37.800,00	39.363,01		39.363,01
Destelbergen	417.274,99	315.630,65	218.530,65	97.100,00	101.644,34		101.644,34
Eeklo	836.930,74	685.900,96	456.000,96	229.900,00	151.029,78		151.029,78
Evergem	1.229.253,82	1.009.023,75	681.123,75	327.900,00	220.230,07		220.230,07
Gent	11.752.505,69	9.253.113,61	5.899.613,61	3.353.500,00	2.499.392,08		2.499.392,08
Jabbeke	112.584,23	86.433,45	61.533,45	24.900,00	26.150,78		26.150,78
Kaprijke	193.787,02	159.712,01	105.312,01	54.400,00	34.075,01		34.075,01
Knesselare	164.087,95	124.216,62	85.816,62	38.400,00	39.871,33		39.871,33
Knokke-Heist	1.938.172,14	1.625.166,91	1.034.866,91	590.300,00	313.005,23		313.005,23
Laarne	390.998,21	318.463,15	208.763,15	109.700,00	72.535,06		72.535,06
Lede	426.097,16	362.126,81	232.926,81	129.200,00	63.970,35		63.970,35
Lichtervelde	250.853,22	191.582,95	134.382,95	57.200,00	59.270,27		59.270,27
Lochristi	605.830,90	499.953,90	333.853,90	166.100,00	105.877,00		105.877,00
Lokeren	1.648.304,87	893.527,55	613.627,55	279.900,00	754.777,32	361.628,72	393.148,60
Lovendegem	214.533,47	162.946,03	113.346,03	49.600,00	51.587,44		51.587,44
Maldegem	707.727,53	580.366,11	382.266,11	198.100,00	127.361,42		127.361,42
Melle	244.564,45	185.190,47	127.890,47	57.300,00	59.373,98		59.373,98
Merelbeke	619.569,04	472.841,60	331.141,60	141.700,00	146.727,44		146.727,44
Moerbeke-Waas	129.069,02	97.825,94	68.025,94	29.800,00	31.243,08		31.243,08
Nevele	311.431,19	259.137,32	170.937,32	88.200,00	52.293,87		52.293,87
Oostende	2.914.897,43	2.386.631,60	1.567.231,60	819.400,00	528.265,83		528.265,83
Oosterzele	321.332,67	268.532,00	175.432,00	93.100,00	52.800,67		52.800,67
Oostkamp	570.378,36	433.912,20	303.612,20	130.300,00	136.466,16		136.466,16
St-Laureins	188.091,57	155.265,76	102.065,76	53.200,00	32.825,81		32.825,81
St-Lievens-Houtem	290.701,37	222.588,80	157.088,80	65.500,00	68.112,57		68.112,57
St-Martens-Latem	267.754,99	221.460,10	146.260,10	75.200,00	46.294,89		46.294,89
Waarschoot	322.461,85	263.498,13	176.798,13	86.700,00	58.963,72		58.963,72
Wachtebeke	136.788,99	104.149,50	72.849,50	31.300,00	32.639,49		32.639,49
Wetteren	942.874,03	722.125,33	509.725,33	212.400,00	220.748,70		220.748,70
Wichelen	283.640,41	234.913,93	146.113,93	88.800,00	48.726,48		48.726,48
Zedelgem	622.237,79	476.022,92	335.122,92	140.900,00	146.214,87		146.214,87
Zele	765.434,71	581.895,10	406.395,10	175.500,00	183.539,61		183.539,61
Zelzate	403,88	200,00	0,00	200,00	203,88		203,88
Zomergem	108.183,50	81.058,81	55.058,81	26.000,00	27.124,69		27.124,69
Zuikerkerke	58.388,79	44.275,65	30.775,65	13.500,00	14.113,14		14.113,14

37.569.830,99	29.341.046,63	19.500.446,66	9.840.600,00	8.228.784,36	361.628,72	7.867.155,64
----------------------	----------------------	----------------------	---------------------	---------------------	-------------------	---------------------

4.4 VERDELING PER GEMEENTE VAN DE RESERVES

Gemeente	reserves	onbeschikbaar	beschikbaar
	31/12/2010		31/12/2010
Aalter	406.377,42	359.334,49	47.042,93
Assenede	133.676,49	115.910,51	17.765,98
Beernem	219.908,19	192.720,59	27.187,60
Berlare	130.176,31	113.009,76	17.166,55
Blankenberge	330.228,68	286.895,39	43.333,29
Bredene	186.881,10	163.733,03	23.148,08
Brugge	2.282.933,92	2.008.287,61	274.646,31
Damme	134.363,99	117.360,88	17.003,11
De Pinte	86.608,03	75.339,84	11.268,19
Destelbergen	224.458,93	195.601,46	28.857,47
Eeklo	338.479,36	295.597,62	42.881,74
Evergem	492.000,77	430.343,09	61.657,68
Gent	4.933.243,53	4.136.816,98	796.426,55
Jabbeke	61.954,72	55.054,51	6.900,21
Kaprijke	74.991,49	65.207,11	9.784,38
Knesselare	88.181,04	76.790,21	11.390,83
Knokke-Heist	679.162,72	588.274,63	90.888,09
Laarne	154.718,80	133.295,10	21.423,71
Lede	136.259,85	117.360,88	18.898,97
Lichtervelde	136.573,12	120.261,62	16.311,50
Lochristi	237.701,07	207.204,44	30.496,64
Lokeren	633.256,72	549.154,34	84.102,39
Lovendegem	115.923,10	101.426,66	14.496,44
Maldegem	277.429,72	240.523,24	36.906,48
Melle	131.440,34	114.460,14	16.980,20
Merelbeke	336.227,77	295.597,62	40.630,15
Moerbeke-Waas	69.636,52	60.856,00	8.780,53
Nevele	116.230,51	101.426,66	14.803,85
Oostende	1.185.723,27	1.037.472,55	148.250,72
Oosterzele	115.215,09	99.976,29	15.238,80
Oostkamp	308.799,42	270.961,17	37.838,24
St-Laureins	71.787,33	62.306,37	9.480,96
St-Lievens-Houtem	158.983,96	140.546,95	18.437,00
St-Martens-Latem	103.081,41	89.843,56	13.237,85
Waarschoot	133.749,00	117.360,88	16.388,13
Wachtebeke	74.248,40	65.207,11	9.041,29
Wetteren	514.818,22	454.979,54	59.838,69
Wichelen	106.795,29	92.724,43	14.070,86
Zedelgem	339.769,66	299.928,87	39.840,80
Zeke	414.718,45	363.685,61	51.032,85
Zelzate	600,97	0,00	600,97
Zomergem	57.307,24	49.272,89	8.034,34
Zuienkerke	31.508,18	27.537,19	3.970,99
totaal :	16.766.130,13	14.489.647,82	2.276.482,33

5

AANDELEN IN BEHEER - IMEWO

LIJST DER AANDELEN A IMEWO IN BEHEER

	Electriciteit	Gas	totaal
	aantal aandelen	aantal aandelen	aantal aandelen
Bredene	47.220	30.954	78.174
Jabbeke		29.063	29.063
Lede	35.924	10.080	46.004
Lichtervelde	33.182	15.968	49.150
Zedelgem	80.213	42.082	122.295
totaal :	196.539	128.147	324.686

LIJST DER AANDELEN E IMEWO IN BEHEER

	Electriciteit	Gas	totaal
	aantal aandelen	aantal aandelen	aantal aandelen
Assenede	9.124	3.273	12.397
Bredene	7.541	4.344	11.885
Brugge	94.963	72.738	167.701
Damme	989	440	1.430
De Pinte	4.678		4.678
Eeklo	16.265	13.595	29.860
Gent	131.556	93.995	225.551
Knesselare	5.387	1.683	7.070
Lichtervelde	4.781	2.185	6.966
Lovendegem	6.648	2.788	9.437
Melle	3.804	2.287	6.091
Merelbeke	9.422	9.584	19.006
St.-Lievens-Houtem	6.548	1.135	7.683
St.-Martens-Latem	5.880	1.873	7.753
Wachtebeke	3.379	1.162	4.541
Wetteren	9.465	5.840	15.305
Zedelgem	11.115	5.656	16.771
Zeke	2.675	1.946	4.621
Zomergem	4.826	1.572	6.398
Zuienkerke	1.823	493	2.316
totaal :	340.870	226.590	567.460

BIJLAGE

LIJST VAN DE AANDELEN

LIJST DER AANDELEN PER DEELNEMER PER 31/12/10

	aandelen sector F2		aandelen sector F3		aandelen sector F5		aandelen sector F6		totaal	
	<i>(participaties ECS)</i>		<i>(overige participaties)</i>		<i>participaties Publigas - extr</i>		<i>(participaties Telenet)</i>			
	aantal aandelen	kapitaal	aantal aandelen	kapitaal	aantal aandelen	kapitaal	aantal aandelen	kapitaal	aantal aandelen	kapitaal
Aalter	16	99,16 €	18.086	448.351,94 €	861	171.149,58 €			18.963	619.600,68 €
Assenede	10	61,98 €	5.834	144.624,86 €	278	55.260,84 €			6.122	199.947,68 €
Beernem	12	74,37 €	9.700	240.463,00 €	467	92.830,26 €			10.179	333.367,63 €
Berlare	9	55,78 €	5.688	141.005,52 €	271	53.869,38 €			5.968	194.930,68 €
Blankenberge	22	136,35 €	14.440	357.967,60 €	696	138.350,88 €			15.158	496.454,83 €
Bredene	11	68,17 €	8.241	204.294,39 €	392	77.921,76 €			8.644	282.284,32 €
Brugge	121	749,90 €	101.081	2.505.797,99 €	4.809	955.933,02 €			106.011	3.462.480,91 €
Damme	8	49,58 €	5.907	146.434,53 €	281	55.857,18 €			6.196	202.341,29 €
De Pinte	6	37,19 €	3.792	94.003,68 €	180	35.780,40 €			3.978	129.821,27 €
Destelbergen	14	86,77 €	9.845	244.057,55 €	468	93.029,04 €			10.327	337.173,36 €
Eeklo	22	136,35 €	14.878	368.825,62 €	708	140.736,24 €			15.608	509.698,21 €
Evergem	25	154,94 €	21.660	536.951,40 €	1.031	204.942,18 €			22.716	742.048,52 €
Gent	653	4.046,99 €	208.214	5.161.625,06 €	10.034	1.994.558,52 €			218.901	7.160.230,57 €
Jabbeke	2	12,40 €	2.771	68.693,09 €	132	26.238,96 €			2.905	94.944,45 €
Kaprijke	5	30,99 €	3.282	81.360,78 €	156	31.009,68 €			3.443	112.401,45 €
Knesselare	6	37,19 €	3.865	95.813,35 €	184	36.575,52 €			4.055	132.426,06 €
Knokke-Heist	49	303,68 €	29.609	734.007,11 €	1.427	283.659,06 €			31.085	1.017.969,85 €
Laarne	8	49,58 €	6.709	166.316,11 €	319	63.410,82 €			7.036	229.776,51 €
Lede	11	68,17 €	5.907	146.434,53 €	281	55.857,18 €			6.199	202.359,88 €
Lichtervelde	7	43,38 €	6.053	150.053,87 €	288	57.248,64 €			6.348	207.345,89 €
Lochristi	15	92,96 €	10.429	258.534,91 €	502	99.787,56 €			10.946	358.415,43 €
Lokeren	36	223,11 €	27.640	685.195,60 €	1.315	261.395,70 €	9.930	3.376,20 €	38.921	950.190,61 €
Lovendegem	7	43,38 €	5.105	126.552,95 €	243	48.303,54 €			5.355	174.899,87 €
Maldegem	20	123,95 €	12.106	300.107,74 €	576	114.497,28 €			12.702	414.728,97 €
Melle	9	55,78 €	5.761	142.815,19 €	274	54.465,72 €			6.044	197.336,69 €
Merelbeke	18	111,56 €	14.878	368.825,62 €	717	142.525,26 €			15.613	511.462,44 €
Moerbeke-Waas	4	24,79 €	3.063	75.931,77 €	146	29.021,88 €			3.213	104.978,44 €
Nevele	7	43,38 €	5.105	126.552,95 €	246	48.899,88 €			5.358	175.496,21 €
Oostende	67	415,23 €	52.218	1.294.484,22 €	2.500	496.950,00 €			54.785	1.791.849,45 €
Oosterzele	8	49,58 €	5.032	124.743,28 €	239	47.508,42 €			5.279	172.301,28 €
Oostkamp	16	99,16 €	13.638	338.086,02 €	658	130.797,24 €			14.312	468.982,42 €
St-Laureins	5	30,99 €	3.136	77.741,44 €	149	29.618,22 €			3.290	107.390,65 €
St-Lievens-Houtem	7	43,38 €	7.074	175.364,46 €	337	66.988,86 €			7.418	242.396,70 €
St-Martens-Latem	7	43,38 €	4.522	112.100,38 €	218	43.334,04 €			4.747	155.477,80 €
Waarschoot	7	43,38 €	5.907	146.434,53 €	284	56.453,52 €			6.198	202.931,43 €
Wachtebeke	4	24,79 €	3.282	81.360,78 €	156	31.009,68 €			3.442	112.395,25 €
Wetteren	23	142,54 €	22.900	567.691,00 €	1.104	219.453,12 €			24.027	787.286,66 €
Wichelen	8	49,58 €	4.667	115.694,93 €	0	0,00 €			4.675	115.744,51 €
Zedelgem	16	99,16 €	15.096	374.229,84 €	718	142.724,04 €			15.830	517.053,04 €
Zele	22	136,35 €	18.305	453.780,95 €	871	173.137,38 €			19.198	627.054,68 €
Zelzate	0	0,00 €	0	0,00 €	0	0,00 €			0	0,00 €
Zomergem	5	30,99 €	2.480	61.479,20 €	118	23.456,04 €			2.603	84.966,23 €
Zuienkerke	2	12,40 €	1.386	34.358,94 €	66	13.119,48 €			1.454	47.490,82 €
totaal :	1.330	8.242,72 €	729.292	18.079.149 €	34.700	6.897.666,00 €	9.930	3.376,20 €	775.252	24.988.433,60 €



